



# 2014研究所 錄取來臺就讀 準備事項指南

# 求學臺灣



# 來臺就學(研究所)應辦事項說明

## == 目錄 ==

壹、	申請來臺入境準備事項.....	1
一、	作業流程.....	2
二、	等待錄取通知書及應辦事項.....	4
三、	辦理學歷證件認證.....	4
四、	郵寄代辦「單次入出境許可證」相關文件.....	5
五、	郵寄代辦家長「單次入出境許可證」相關文件.....	5
六、	辦理「大陸居民往來臺灣通行證」(入臺審批作業).....	7
七、	其他文件.....	8
八、	入臺時間.....	8
九、	本校「接機服務」.....	8
十、	避免感染 H7N9 流感病毒之防範措施.....	8
貳、	入臺後辦理事項.....	9
一、	註冊.....	9
二、	註冊時繳交相關文件.....	9
三、	健康檢查.....	9
四、	投保醫療傷害險.....	10
五、	委託代辦換發「逐次加簽入出境許可證」相關文件.....	10
六、	金融服務(開戶申請).....	10
七、	手機門號申請.....	11
八、	其他.....	11
參、	學雜費收費標準及其他說明事項.....	11
肆、	表格及範本.....	14

## 壹、申請來臺入境準備事項

恭喜您取得來臺就學資格，請於赴臺前 2 個月內，辦理下列事項（各項表件本校將會與錄取通知書一併寄送給您，或是至陸生聯招會網站「[下載專區](#)」下載參考），官網 WEB：<http://rusen.stust.edu.tw>：

主辦單位：南台科技大學

University Entrance Committee for Mainland Chinese Students

最新消息 News More...

2014 熱情招生 2013 招生回顧 招生數據查詢

海峽兩岸招生服務中心

TEL : +886-6-2435163  
E-mail : rusen@mail.stust.edu.tw

2014年4月18日 星期五

【通知】★2014年二年制學士班

考生專區-研究所(碩、博)	考生專區-二年制學士班(專升本)	考生專區-學士班(本科)
<b>HOT</b> ~ 2014年網絡報名已于04.01 17:00截止 ~ <b>HOT</b>		~尚未開放~(約4.5月公告簡章)
線上簡章	線上簡章	線上簡章
線上報名	線上報名	線上報名
線上榜單	線上榜單	線上榜單
下載專區	下載專區	下載專區
2014年為大陸考生報考台灣高校碩士進修博士班代辦學歷相關信息認證須知 PDF	2014年二年制學士班錄取考生代辦認證須知 PDF	選校參考·報考指南 PDF
選校參考·報考指南 PDF	選校參考·報考指南 PDF	大陸地區學生個人資料簡章·處理及利用告知事項 PDF
2014年研究所錄取來台就讀準備事項指南(僅供參考,以學校寄送為準) PDF	2014年二年制學士班錄取來台就讀準備事項指南(僅供參考,以學校寄送為準) PDF	2014年學士班錄取來台就讀準備事項指南(僅供參考,以學校寄送為準) PDF
承認學歷·認可名冊(111) PDF	2013年福建省普通高校專升本錄取分數線 PDF	
外國大學參考名冊	2013年廣東省普通高校專升本錄取分數線 PDF	
香港澳門學歷檢核及承認辦法(含認可名冊) PDF	學社學歷·認可名冊(101) PDF	
【招生學校 視頻簡介】	【招生學校 視頻簡介】	【招生學校 視頻簡介】

## 一、作業流程

- ❖ 考生接獲學校錄取通知，申請單次入出境許可證，其方式分為紙本申請與線上申辦(由錄取校協助辦理)，說明如下：

### (一) 紙本申辦流程

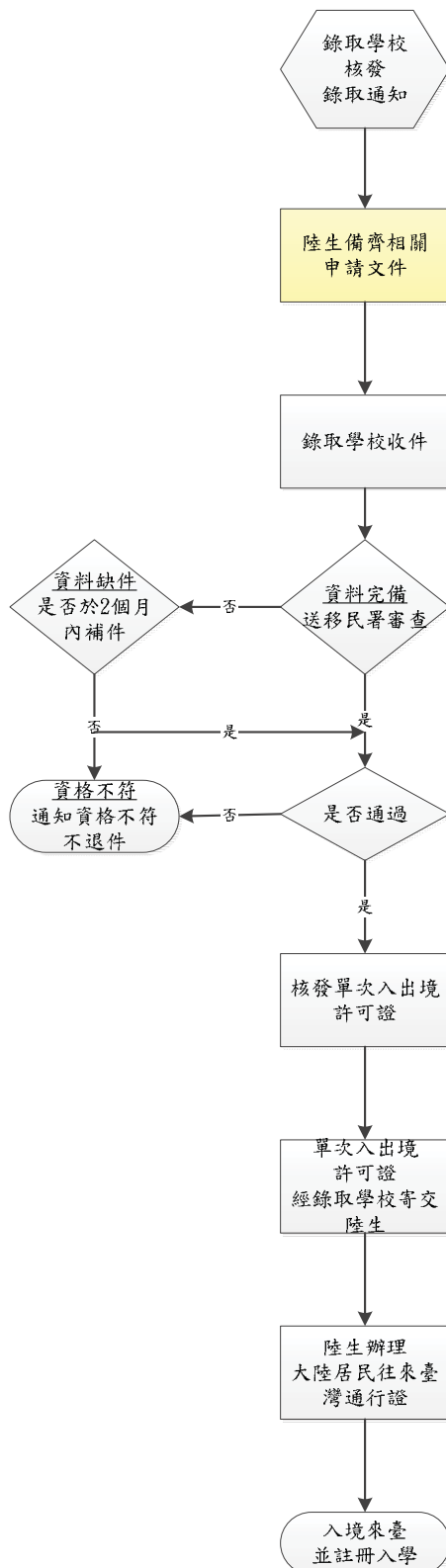

## (二) 線上申辦流程

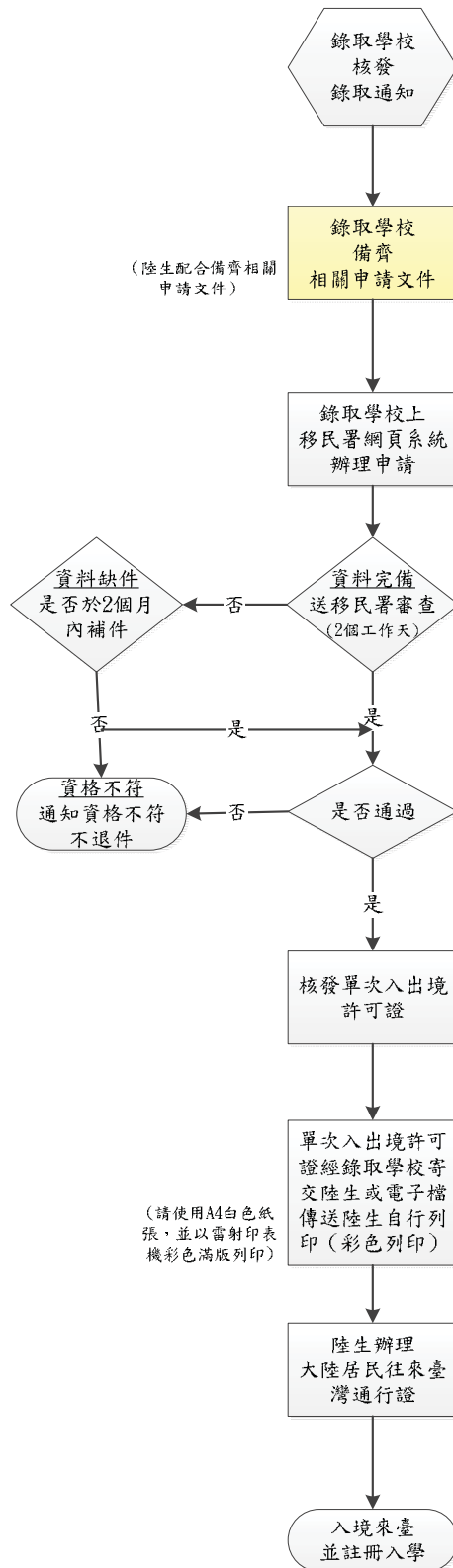

## 二、等待錄取通知書及應辦事項

2014 年 6 月○○日左右尚未收到，請跟本校聯絡(○○單位，電話：  
+886-○-○○○○○○○轉分機○○○，E-Mail)。

## 三、辦理學歷證件認證

(一) 持大陸地區高等學校或機構學歷(力)須向大陸地區「海峽兩岸招生服務中心」申請代辦認證：

(1) 應屆畢業生須於 2014 年 4 月 2 日前將相關材料和成績單認證費寄出；2014 年 7 月 10 日前，將學歷學位證書影本和學歷學位認證費寄出。

(2) 往屆生應於報名期間(2014 年 4 月 2 日前)完成申請代辦認證。

(3) 認證辦理單位：大陸地區「海峽兩岸招生服務中心」  
(地址：北京市海澱區北四環中路 238 號柏彥大廈 1205 室 100191、  
電話：86-10-62167181、E-mail：[hxzs@chsi.com.cn](mailto:hxzs@chsi.com.cn)、  
網站：<http://hxla.gatzs.com.cn>)

(4) 代辦認證須知請參見  
<http://hxla.gatzs.com.cn/hxla/zcydt/201402/20140213/761310358.html>

(5) 若錯過辦理時間，請儘快向「海峽兩岸招生服務中心」，申請補辦學歷認證事宜。

(二) 若您是持香港或澳門學校學歷證件(畢業證書及歷年成績單)：須經駐地臺北經濟文化辦事處驗印，須依本校規定，繳交經驗證的文件及正本(可參閱 <http://rusen.stust.edu.tw/spf/Approval.html>) (學校可自行修改)。

(三) 若您是持外國學校學歷證件(畢業證書及歷年成績單)：須經臺灣駐外館處驗證之證明文件，須依本校規定，繳交經驗證的文件及正本(可參閱 <http://rusen.stust.edu.tw/spf/Approval.html>) (學校可自行修改)。

(四) 未辦理者，將會取消來臺就讀資格。

#### 四、郵寄代辦「單次入出境許可證」相關文件

- (一) 資料來源：大陸地區人民進入臺灣地區就學送件須知  
[https://www.immigration.gov.tw/ct\\_cert.asp?xItem=1101391&ctNode=32595&mp=1](https://www.immigration.gov.tw/ct_cert.asp?xItem=1101391&ctNode=32595&mp=1) (以臨櫃送件為範例)
- (二) 大陸地區人民進入臺灣地區就學線上申辦送件須知  
[https://www.immigration.gov.tw/ct\\_cert.asp?xItem=1137408&ctNode=32595&mp=1](https://www.immigration.gov.tw/ct_cert.asp?xItem=1137408&ctNode=32595&mp=1)
- (一) 您需詳盡填寫大陸地區人民進入臺灣地區就學申請書(下稱進入就學申請書)(須親筆簽名或蓋章)(附件 1)，並貼最近 2 年內所拍攝、直 4.5 公分且橫 3.5 公分、脫帽、未戴有色眼鏡、五官清晰、不遮蓋、足資辨識人貌、人像自頭頂至下顎之長度不得小於 3.2 公分及超過 3.6 公分、白色背景之正面半身薄光面紙彩色照片，且不得修改或使用合成照片。
- (二) 學校發給之錄取通知影本。
- (三) 大陸地區居民身分證或大陸地區旅行證件(但不包含港澳通行證)影本(第三地申請)。
- (四) 委託本校代為辦理進入臺灣地區申請手續之委託書影本(下稱委託書)(須親筆簽名或蓋章)(附件 2)。
- (五) 大陸地區人民進入臺灣地區就學保證書(學校或指定人員出具之保證書)(附件 3)(由學校出具)。
- (六) 請您於 2014 年 06 月○○日前以 EMS (全球郵政特快專遞) 或 DHL 或其他方式郵寄上述文件給本校，由本校代辦「單次入出境許可證」(附件 4)，本校取得單次入出境許可證後，將馬上郵寄 (MAIL) 給您，以便您至戶籍所在地辦理審批作業。每件申辦費為新臺幣 600 元，以實際辦理之費用計算，於來臺註冊時收取。

#### 五、郵寄代辦家長「單次入出境許可證」相關文件

- (一) 資料來源：大陸地區人民申請進入臺灣地區送件須知 - 探親  
[https://www.immigration.gov.tw/ct\\_cert.asp?xItem=1088653&ctNode=32595&mp=1](https://www.immigration.gov.tw/ct_cert.asp?xItem=1088653&ctNode=32595&mp=1) (以臨櫃送件為範例)
- (二) 若您的父母親或祖父母要陪同來臺報到註冊，了解學校生活環境、

住宿安全者才需繳交，若不陪同來臺則免繳。

- (三) 適用對象：依「大陸地區人民來臺就讀專科以上學校辦法」經許可在臺停留之學生(陸生)之二親等直系血親或配偶
- (四) 申請次數及注意事項：停留期間不得逾一個月，不得申請延期，每年申請來臺次數不得逾二次。但被探對象在臺期間，因疾病或意外傷害住院時，不受申請次數之限制，並得申請延期，每次延期期間為一個月。
- (一) 請詳盡填寫大陸地區人民入出臺灣地區申請書(須親筆簽名或蓋章)(附件 5)，並貼最近二年內所拍攝、直 4.5 公分且橫 3.5 公分、脫帽、未戴有色眼鏡、五官清晰、不遮蓋、足資辨識人貌、人像自頭頂至下顎之長度不得小於 3.2 公分及超過 3.6 公分、白色背景之正面半身薄光面紙彩色照片，且不得修改或使用合成照片。
- (二) 大陸地區居民身分證影本、其他證照或足資證明身分文件影本。
- (三) 經行政院設立或指定機構或委託之民間團體查證、驗證之申請人與探親對象間之親屬關係證明等足資證明親屬關係之文件(足資證明親屬關係之文件：應在大陸當地之省、自治區、直轄市或縣、市、區等涉台公證處申請公證。目前，大陸各縣、市普遍均設有公證處。當事人可向當地縣、市政府司法局或郵電局查詢台查詢。)(請提醒大陸公證處要將親屬關係公證書副本寄送至臺灣海基會)。同行照料者應檢附與申請人間經行政院設立或指定機構或委託之民間團體查證、驗證之親屬關係證明。(已於前申請案提出本次申請案應備之親屬關係公證書者，經申請人或代申請人申請送件時於申請書空白處填載曾經來臺，並在旁簽名，經服務站查得該資料者，得免附。但若查無，仍應依通知補件。)
- (四) 保證書(須親筆簽名)(附件 6)：保證人應出具親自簽名之保證書，及保證人國民身分證正、影本<正本驗畢退還>，保證人如係邀請單位，應加蓋邀請單位印信，並由移民署各縣市服務站查核(保證人資格請參閱保證書背面之說明)。
- (五) 委託書 Letter of Attorney(須親筆簽名)(附件 7)：除申請人在國外地區、香港或澳門親自送件、被探人或邀請單位親自送件外，被探人或邀請單位再委託綜合或甲種旅行社，或被探人再委託其他臺灣地



區親屬代為送件者，應附委託書。

(六) 申請人在國外地區、香港或澳門，應另檢附國外地區再入境簽證、居留證或香港或澳門身分證影本。

(七) 海基會文書驗證申請書及辦案進行表(須親筆簽名)(附件 8) (每一字號公證書請填一份申請書)。

(八) 委託書(須親筆簽名)(附件 9)。

(九) 親屬關係之公證書每份公證書驗證費用為新臺幣 300 元，單次入出境許可證每件申辦費為新臺幣 600 元，以實際辦理之費用計算，於來臺註冊時收取。

### 【親屬關係示意圖】

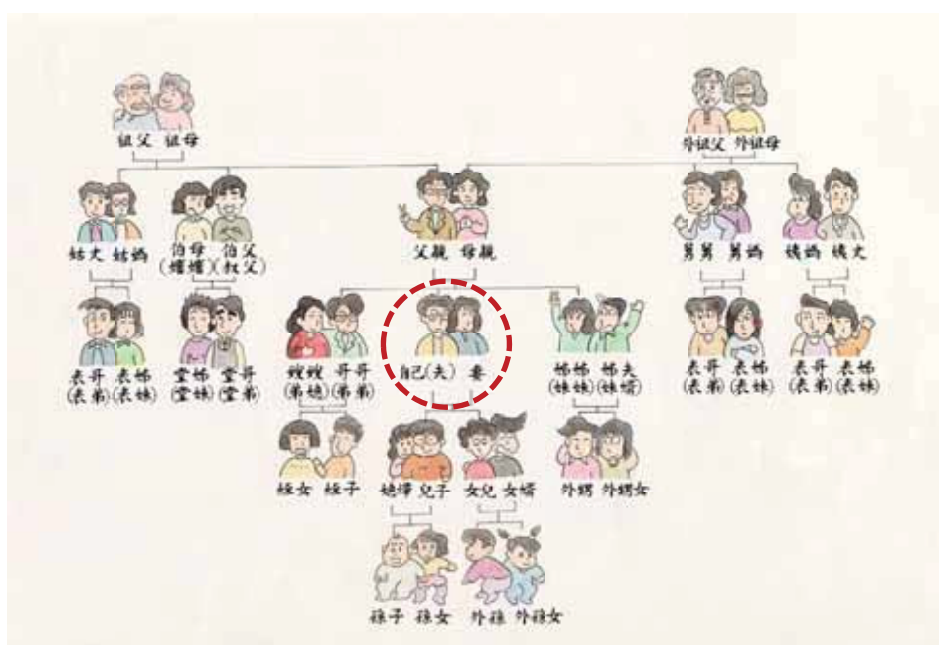

## 六、辦理「大陸居民往來臺灣通行證」(入臺審批作業)

以深圳市辦理「大陸居民往來臺灣通行證」(附件 10)為例：(僅供參考，請依各省市台辦規定辦理)

程序是先到深圳市台辦辦理「赴台學習證明」(1份)，及準備下述文件再去戶口所在地區公安局出入境大廳辦理通行證：(一)錄取通知書、(二)單次入出境許可證、(三)赴台學習證明(附件 11)、(四)戶口本頁、(五)身份證正本及複印件 1 份、(六)照片回執等原件及複印件辦理。

## 七、其他文件

請您一併於 2014 年○○月○○日前以 EMS（全球郵政特快專遞）或 DHL 或其他方式郵寄下列文件給本校：

- (一) 緊急事件授權書(附件 12)：緊急事故用（註冊時繳交也可以）。
- (二) 辦理學生證：二吋證件照片(背面書寫姓名)(註冊時繳交也可以)。



(僅供參考)

## 八、入臺時間

陸生來臺時，已逾該學期修業期間 1/3 者，保留錄取資格相關規定，應依學校規定辦理(各校可視情形另予規範)。

## 九、本校「接機服務」

(若無此服務可刪除)

## 十、避免感染 H7N9 流感病毒之防範措施

- (一) 非必要或無防護下，切勿至有接觸生禽風險的市場、宰殺場、養殖場。
- (二) 避免接觸禽鳥及其糞便、分泌物，若不慎接觸，應馬上以肥皂洗手。
- (三) 禽肉及蛋類應完全煮熟再食用。
- (四) 保持個人衛生，勤洗手，避免碰觸眼、鼻、口，並可適量準備口罩。
- (五) 出現發燒、類似流感等症狀，請戴口罩，並儘速就醫。

## 貳、入臺後辦理事項

### 一、註冊

依本校規定辦理繳交學雜費及有關費用，請參考[參、學雜費收費標準及其他說明事項]。

### 二、註冊時繳交相關文件

- (一) 大陸居民身分證正本（查驗正本留副本）。
- (二) 財力證明正本（查驗正本留副本）（**非必繳：依學校規定辦理**）：  
金融機構（銀行、農會、郵局等）所開立的財力證明（亦可用報名時所開立的那一份）（也可重新開立，但仍須符合規定）或大專校院、民間機構等提供全額獎助學金之證明(10 萬人民幣，等值的外幣也可以)。
- (三) 持大陸地區學歷：畢業證書正本、學位證書正本、在校期間完整歷年成績單正本（查驗正本留副本）。
- (四) 持香港或澳門學校學歷證件：畢業證書正本、在校期間完整歷年成績單正本(含驗印文件正本)
- (五) 持外國學校學歷證件：畢業證書正本、在校期間完整歷年成績單正本(含驗證文件正本)。
- (六) 論文 1 本(持大陸地區高等學校或機構碩士(含)以上學歷者)。

### 三、健康檢查

- (一) 由本校安排至中央衛生主管機關(行政院衛生署) 健檢指定醫院及訂定之健康檢查證明應檢查項目表(乙表) (**附件 13**)辦理(**如有突發疫情，依本會網站最新公告之健康檢查措施辦理**)。(至遲應於入境後 7 日內由指定醫院依衛生福利部指定檢查項目完成健康檢查，並於單次入境證到期前檢附健康檢查合格證明等文件，委託學校向入出國及移民署申請換發逐次加簽證；逾期未換證將可限令出境。)
- (二) 健康檢查項目包括：愛滋病毒(HIV)抗體檢查、胸部 X 光檢查肺結核、腸內寄生蟲糞便檢查、梅毒血清檢查、麻疹及德國麻疹(風疹)之抗體陽性檢驗報告或預防接種證明及漢生(麻風)病視診檢查。

#### 四、投保醫療傷害險

(一) 投保本校提供之醫療傷害保險，請與本校○○單位聯絡，電話：  
+886-○-○○○○○○○轉分機○○○。本保險每個月保費新臺幣  
500 元，給付的保險金(新臺幣)如下(保險契約如附錄 1)：

1. 門(急)診醫療：實支實付，但每次最高給付金額以 1,000 元為限。
2. 每日病房費用：實支實付，但每日最高給付金額以 1,000 元為限。
3. 住院醫療費用：實支實付，但同一次住院最高給付金額以 12 萬元為限。

#### 五、委託代辦換發「逐次加簽入出境許可證」相關文件

您於單次入出境許可證所載期間入境，並註冊入學後，應繳回單次入出境許可證正本，並備齊下列文件，由本校代申請換發逐次加簽入出境許可證：

- (一) 填寫中華民國臺灣地區入出許可證(延期照料、加簽、出境延期(單次證、逐次證)、依親或長期居留延期申請書(入出境申請書) (附件 14)。
- (二) 大陸居民往來臺灣通行證影本(附件 10)。
- (三) 經行政院衛生署指定外籍人士體檢之國內醫院出具之健康檢查合格證明。
- (四) 繳回原單次入出境許可證正本(附件 4)。。
- (五) 委託書(附件 2)。
- (六) 證照費新臺幣 300 元。

#### 六、金融服務(開戶申請)

- (一) 依本校規定辦理(若無此服務可刪除)
- (二) 移民署已於首次核發之單次入出境許可證上，直接核發統一證號，以利陸生入境後直接處理開戶等事宜。

## 七、手機門號申請

依本校規定辦理(若無此服務可刪除)

## 八、其他

- (一)在臺就學期間，改以就學許可目的以外之身分在臺停留或居留者，學校應予退學。
- (二)在臺就學期間，有休學、退學或變更或喪失學生身分等情事，應於生效之翌日起 10 日內離境，屆期未離境者，視為逾期停留，列入未來入境申請資格之考量。但應屆畢業學生應於畢業後 1 個月內離境。
- (三)在臺就學期間，不得從事專職或兼職之工作。違反規定者，依「臺灣地區與大陸地區人民關係條例」第 18 條規定強制其出境。
- (四)其他未盡事宜悉依「大陸地區人民來臺就讀專科以上學校辦法」、「大陸地區學歷採認辦法」及臺灣有關法令規定辦理。

## 參、學雜費收費標準及其他說明事項

### 一、各項收費

(一)每一學期計費標準（以下為預估金額，提供參考）

收費項目	金額（新臺幣）	估算人民幣金額
學 雜 費 基 數		
學 分 費（1 學 分）		
住 宿 費		
運 動 場 地 使 用 費		
網 路 使 用 費		
平 安 保 險 費		
書 籍 費	視系所用書而定	
備 註	● 來臺註冊時以新臺幣繳費。學分費依修課收取。	

(二) 103 學年度(2014 年)學雜費收費標準及註冊入學須知，請於 2014 年 ○○ 月 ○○ 日後參閱本校教務處註冊組網頁 (<http://○○○○○○○○>) 最新消息之公告。

(三) 其他費用：

1. 錄取生入臺前：代辦「單次入出境許可證」，每份申辦費用為新臺幣 600 元。
2. 錄取生入臺前：代辦家長「單次入出境許可證」，每份申辦費用為新臺幣 600 元；親屬關係公證書驗證，每份公證書申辦簽證費用為新臺幣 300 元。(父母親陪同來臺註冊，若不陪同來臺則免繳)。
3. 錄取生入臺後：辦理換發「逐次加簽入出境許可證」，每份申辦費用為新臺幣 300 元。

## 二、南臺科技大學簡介(學校可自行修改)

本校校訓「信義誠實」，是創校先賢與歷屆董事、校長一致認同的核心價值。經過 43 年的努力，本校已奠定了屹立不搖的基石，在各項辦學績效上領先各私立技職大學，與優良的國立技職大學並駕齊驅，朝向一流大學的理想邁進。

本校願景在於「成為具有國際競爭力的一流科技大學及產業最佳合作夥伴。」身為科技大學，深入了解產業與企業的需求是基本認知，透過各種產學合作的途徑，提供最實用的技能與知識，培養企業最愛優秀人才，為產業與企業解決問題，成為產業與企業之最佳合作夥伴。

「誠信務實、創新卓越」為本校辦學理念。誠信源於本校校訓信義誠實之優良傳統，務實乃基於本校辦學之企業精神，希望腳踏實地，追求效率效能。創新強調創造力與創意的突破革新。卓越乃在教學、研究與服務的各領域，皆能不斷進步，止於至善。

本校教育目標係基於辦學理念以及國家社會發展趨勢而制訂，以「培育兼具人文化、科技化、創新思維及國際視野的務實致用之優秀人才」為教育目標。為求落實辦學理念，注重專業知能與人文關懷、硬體建設與軟體建設、理論教學與專題製作、學術研究與產學合作、國內發展與國

際交流等多方位的平衡發展，本校在董事會的權力支持以及全體教職員工的全方位努力經營之下，日益精進，充滿活力與競爭力。希望對「教與學」、「產業研發」做出嚴謹的規範以及有效率的輔導，俾因應當今高等教育及社會環境的劇變。

本校鄰近臺南火車站(約 3.5 公里)、高速公路交流道(約 4 公里)，交通便利。備有五星級 13 層套房宿舍大樓、1 間星巴克咖啡(九折優待)、2 間統一超商(九折優待)、8 間美食館，吃住都方便。

三、入學相關資訊將不定期公告於本校網頁，網址 [http:// ○○○](http://○○○)，請密切注意

～～期待與您在○○○○大學相見～～

## 肆、表格及範本

### 一、範例人物說明（如有雷同、純屬巧合）

(一)學生姓名：王大文 WANG DA WEN

(二)出生地：廣東省惠州市惠東縣 XX 路 X 號

(三)出生年月日：西元 1993 年（民國 82）10 月 10 日

(四)學生父親：王陽明

稱謂	姓名	出生年月日	存歿	職業	現住地址	電話
父	王陽明	57.10.10	存	公	廣東省惠州市惠東縣 XX 路 X 號	8620121010901
母	李小慧	57.10.11	存	教	廣東省惠州市惠東縣 XX 路 X 號	8620121010901

(五)學校承辦人：陳俊男

姓名	出生年月日	身分證號	現住地址	電話及手機號碼
陳俊男	75.05.20	A123456789	○○市○○區○○路○○號	02-23889393

(六)所有表單注意事項：

- (1) 皆須以中文正體字書寫
- (2) 如未標注民國處，可用西元年表示
- (3) 如未標注蓋章，簽名也可以

## 二、常用表單及範本：

- (一)附件 1：大陸地區人民進入臺灣地區就學申請書(進入就學申請書)
- (二)附件 2：委託學校代為辦理進入臺灣地區申請手續之委託書(委託書)
- (三)附件 3：大陸地區人民進入臺灣地區就學保證書(由學校出具)
- (四)附件 4：(學校線上申請)單次入出境許可證範本
- (五)附件 5：大陸地區人民入出臺灣地區申請書(陸生家屬)
- (六)附件 6：保證書(陸生家屬)
- (七)附件 7：委託書 Letter of Attorney(陸生家屬)
- (八)附件 8：海基會文書驗證申請書及辦案進行表
- (九)附件 9：委託書
- (十)附件 10：大陸居民往來臺灣通行證範本



- (十一) 附件 11：附臺學習證明範本
- (十二) 附件 12：緊急事件授權書
- (十三) 附件 13：健康檢查證明應檢查項目表(乙表)
- (十四) 附件 14：中華民國臺灣地區入出許可證(延期照料、加簽、出境延期(單次證、逐次證)、依親或長期居留延期申請書(入出境申請書)
- (十五) 附錄 1：國泰人壽團體外籍學生健康保險(外籍生保險承保規範)
- (十六) 附錄 2：國泰人壽團體外籍學生健康保險(外籍生條款)

# 大陸地區人民進入臺灣地區就學申請書

附件  
1

申請 人 資 料	姓名				英文姓名 (正楷填寫)				
	原名 (別名)		性別	<input type="checkbox"/> 男 <input type="checkbox"/> 女	出生地	省 (市)	縣 (市)	身分證號碼	
	出生年月日	民國	年	月	日	現住地區	<input type="checkbox"/> 大陸 <input type="checkbox"/> 港澳 <input type="checkbox"/> 國外		
	就讀學校及系所					大陸地區 最高學歷			
申請來臺就學學制		<input type="checkbox"/> 公立大學院校日間學制博士班(1) <input type="checkbox"/> 公立大學院校日間學制博士班(9) <input type="checkbox"/> 公立大學院校日間學制碩士班(2) <input type="checkbox"/> 公立大學院校日間學制碩士班(10) <input type="checkbox"/> 公立大學院校日間學制學士班(3) <input type="checkbox"/> 公立大學院校日間學制學士班(11) <input type="checkbox"/> 私立大學院校日間學制博士班(4) <input type="checkbox"/> 私立大學院校日間學制博士班(12) <input type="checkbox"/> 私立大學院校日間學制碩士班(5) <input type="checkbox"/> 私立大學院校日間學制碩士班(13) <input type="checkbox"/> 私立大學院校日間學制學士班(6) <input type="checkbox"/> 私立大學院校日間學制學士班(14) <input type="checkbox"/> 公立專科學校二年制副學士班(7) <input type="checkbox"/> 公立專科學校二年制副學士班(15) <input type="checkbox"/> 私立專科學校二年制副學士班(8) <input type="checkbox"/> 私立專科學校二年制副學士班(16)							
大陸居住地址							電話		
證照資料	<input type="checkbox"/> 大陸地區所發護照		號碼			證照效期			
		<input type="checkbox"/> 大陸居民身分證							
申請人親屬狀況	稱謂	姓名	出生年月日	存歿	職業	現住地址	電話		
	父								
	母								
	配偶								
子女									
在臺居住地址						電子郵件信箱			
代送件人資料	姓名	出生年月日	身分證號	現住地址	電話及手機號碼				
<input type="checkbox"/> 同意以簡訊方式通知核准，手機號碼：_____									
一、請貼最近2年內所拍攝之彩色、脫帽未帶有色眼鏡，五官清晰、不遮蓋，相片不修改，足資辨識人貌，直4.5公分橫3.5公分人頭自頭頂至頸部長度不得小於3.2公分及超過3.6公分，白色背景之正面半身薄光面紙照片，且不得使用合成照片。		代辦學校							
二、照片背面請書寫姓名、出生日期。		學校代碼							
		學校及負責人戳記							

裝訂線

條碼編號請勿污損

<p>申報事項</p>	<p>一、依臺灣地區與大陸地區人民關係條例第七十七條規定：「大陸地區人民在臺灣地區以外之地區，犯內亂罪、外患罪，經許可進入臺灣地區，而於申請時據實申報者，免予追訴、處罰。」</p> <p>二、申請人現任或曾任大陸地區黨務、行政、軍事或具政治性機關（構）、團體之職務或為其成員者，請於本欄據實詳述。如未據實填寫，經查獲或遭人檢舉者，應負法律責任。</p> <p><input type="checkbox"/>申請人未曾任大陸地區黨務、行政、軍事或具政治性機關（構）、團體之職務或為其成員者。</p> <p><input type="checkbox"/>申請人曾任大陸地區黨務、行政、軍事或具政治性機關（構）、團體之職務或為其成員者，曾任職於_____</p> <p><input type="checkbox"/>申請人現任大陸地區黨務、行政、軍事或具政治性機關（構）、團體之職務或為其成員者，現任職於_____</p>
<p>注意事項</p>	<p>一、本申請書由申請人或代申請人親自據實填寫，如未據實填寫經查獲者，得撤銷其入境許可，並限期離境。由代辦學校委託他人代為送件時，應檢附委託書。</p> <p>二、申請人來臺期間應遵守中華民國法令，並依限離臺，且不得從事與許可目的不符之活動。</p>
<p><b>大陸地區 居民身分證正反面影本資料</b></p>	
<p>以上所填內容，俱屬事實，如有捏造或虛假情事，願負法律責任。</p> <p>申請人：_____ 簽章      受託人：_____ 簽章</p>	
<p>審 核 意 見</p>	<p>查證單位簽註同意與否意見及簽章</p>

收件號：

承辦人編號姓名：

(範例) 01

# 大陸地區人民進入臺灣地區就學申請書

附件 1 範本

申請人資料	姓名	王大文			英文姓名 (正楷填寫)	WANG DA WEN			
	原名 (別名)	無		性別	<input checked="" type="checkbox"/> 男 <input type="checkbox"/> 女	出生地	廣東省 (市) 惠州 (市)	身分證號碼	999988887777666655
	出生年月日	民國 82 年 10 月 10 日 (西元 1993 年)			現住地區	<input checked="" type="checkbox"/> 大陸 <input type="checkbox"/> 港澳 <input type="checkbox"/> 國外			
	就讀學校及系所	○○大學○○系			大陸地區最高學歷	○○技術學院			
申請來臺就學學制	<input type="checkbox"/> 公立大學院校日間學制博士班(1) <input type="checkbox"/> 公立大學院校日間學制博士班(9) <input type="checkbox"/> 公立大學院校日間學制碩士班(2) <input type="checkbox"/> 公立大學院校日間學制碩士班(10) <input type="checkbox"/> 公立大學院校日間學制學士班(3) <input type="checkbox"/> 公立大學院校日間學制學士班(11) <input type="checkbox"/> 私立大學院校日間學制博士班(4) <input type="checkbox"/> 私立大學院校日間學制博士班(12) <input type="checkbox"/> 私立大學院校日間學制碩士班(5) <input type="checkbox"/> 私立大學院校日間學制碩士班(13) <input checked="" type="checkbox"/> 私立大學院校日間學制學士班(6) <input type="checkbox"/> 私立大學院校日間學制學士班(14) <input type="checkbox"/> 公立專科學校二年制副學士班(7) <input type="checkbox"/> 公立專科學校二年制副學士班(15) <input type="checkbox"/> 私立專科學校二年制副學士班(8) <input type="checkbox"/> 私立專科學校二年制副學士班(16)								
	大陸居住地址	廣東省惠州市惠東縣 XX 路 X 號					電話	00286-2012-101-0901	
證照資料	<input type="checkbox"/> 大陸地區所發護照			號碼	999988887777666655		證照效期	○○/○○/○○	
申請人親屬狀況	稱謂	姓名	出生年月日	存歿	職業	現住地址		電話	
	父	王陽明	57.10.10	存	公	廣東省惠州市惠東縣 XX 路 X 號		86-20121010901	
	母	李小慧	57.10.11	存	教	廣東省惠州市惠東縣 XX 路 X 號		86-20121010901	
	配偶								
在臺居住地址	○○市○○區○○路○○號						電子郵件信箱		
							wang@mail.com.tw		
代送件人資料	姓名	出生年月日	身分證號	現住地址		電話及手機號碼			
	陳俊男	75.5.20	A123456789	○○市○○區○○路○○號		02-23889393			
<input checked="" type="checkbox"/> 同意以簡訊方式通知核准，手機號碼:0923-889-393									
一、請貼最近2年內所拍攝之彩色、脫帽未帶有色眼鏡、五官清晰、不遮蓋，相片不修改，足資辨識人貌，直4.5公分橫3.5公分人頭照片一張，長度不得小於3.2公分及超過3.6公分，白色背景之正面半身薄光面紙照片，且不得使用合成照片。	代辦學校		學校代碼 學校及負責人戳記 						
	二、照片背面請書寫姓名、出生日期。								

裝訂線

申 報 事 項	<p>一、依臺灣地區與大陸地區人民關係條例第七十七條規定：「大陸地區人民在臺灣地區以外之地區，犯內亂罪、外患罪，經許可進入臺灣地區，而於申請時據實申報者，免予追訴、處罰。」</p> <p>二、申請人現任或曾任大陸地區黨務、行政、軍事或具政治性機關（構）、團體之職務或為其成員者，請於本欄據實詳述。如未據實填寫，經查獲或遭人檢舉者，應負法律責任。</p> <p><input checked="" type="checkbox"/>申請人未曾任大陸地區黨務、行政、軍事或具政治性機關（構）、團體之職務或為其成員者。</p> <p><input type="checkbox"/>申請人曾任大陸地區黨務、行政、軍事或具政治性機關（構）、團體之職務或為其成員者，曾任職於_____</p> <p><input type="checkbox"/>申請人現任大陸地區黨務、行政、軍事或具政治性機關（構）、團體之職務或為其成員者，現任職於_____</p>
注 意 事 項	<p>一、本申請書由申請人或代申請人親自據實填寫，如未據實填寫經查獲者，得撤銷其入境許可，並限期離境。由代辦學校委託他人代為送件時，應檢附委託書。</p> <p>二、申請人來臺期間應遵守中華民國法令，並依限離臺，且不得從事與許可目的不符之活動。</p>
<p><b>大陸地區</b> <b>居民身分證正反面影本資料</b></p>	
<p>以上所填內容，俱屬事實，如有捏造或虛假情事，願負法律責任。</p> <p>申請人：<b>王大文</b>      簽章      受託人：<b>陳俊男</b>      簽章</p>	
審   核   意   見	查證單位簽註同意與否意見及簽章

# 委託學校代為辦理進入臺灣地區申請手續之委託書

附件  
2

本人（委託人）\_\_\_\_\_委託\_\_\_\_\_（學校名稱，受託學校），代向 貴  
署申請進入臺灣地區入出境許可證手續。

此致

內政部入出國及移民署

委 託 人：\_\_\_\_\_（親自簽名） 委 託 日 期：\_\_\_\_\_ / \_\_\_\_\_ / \_\_\_\_\_

受託學校：	（請加蓋學校印信）
受託學校指派之 承辦人及聯絡地 址、電話	姓名： 聯絡地址： 電話：

請貼受託學校指派之承辦人有照片之  
身分證明文件影本正面

請貼受託學校指派之承辦人有照片之  
身分證明文件影本反面

## 【注意事項】

- 一、參考法令：「刑法」第 15 章「偽造文書印文罪」。
- 二、內政部入出國及移民署服務網址：<http://www.immigration.gov.tw/>

# (範例)

## 委託學校代為辦理進入臺灣地區申請手續之委託書

本人(委託人) 王大文 委託 ○○大學 (學校名稱, 受託學校), 代向 貴署  
申請進入臺灣地區入出境許可證手續。

此致

內政部入出國及移民署

委託人: 王大文 (親自簽名) 委託日期: ○○/○○/○○

受託學校:	<p style="text-align: right;">(請加蓋學校印信)</p> <div style="border: 1px solid red; width: 300px; height: 150px; margin: 0 auto; text-align: center; color: red;">蓋學校印信</div>
受託學校指派之承辦人及聯絡地址、電話	姓名: <u>陳俊男</u> 聯絡地址: <u>○○市○○區○○路○○號</u> 電話: <u>02-23889393</u>

請貼受託學校指派之承辦人有照片之  
身分證明文件影本正面

請貼受託學校指派之承辦人有照片之  
身分證明文件影本反面

### 【注意事項】

- 一、參考法令:「刑法」第 15 章「偽造文書印文罪」。
- 二、內政部入出國及移民署服務網址: <http://www.immigration.gov.tw/>

### 大陸地區人民進入臺灣地區就學保證書

本人（或本校）願負擔申請人\_\_\_\_\_（姓名）等\_\_人申請進入臺灣地區之下列事項：

- 一、 確認申請人確係本人，無虛偽不實情事。
- 二、 負責申請人入境後之生活輔導及其在臺就學權益之告知。
- 三、 申請人如有依法須強制出境情事，應協助有關機關將申請人強制出境，並負擔強制出境所需之費用。
- 四、 大陸學生有休學、退學、變更或喪失學生身分等情事，應於事實發生之日起三個工作日通報移民署。

自 然 人	學 校
<p>本人願受服務學校指定擔任所錄取大陸地區學生之保證人，並負擔「大陸地區人民來臺就讀專科以上學校辦法」第八條之保證人責任。</p> <p>保證人姓名：_____</p> <p>性別：_____</p> <p>電話：_____</p> <p>手機：_____</p> <p>服務學校：_____</p> <p>職稱：_____</p> <p>與申請人之關係：_____</p> <p>保證人：_____（親自簽名）</p> <div data-bbox="181 1491 572 1912" style="border: 1px dashed black; width: 245px; height: 188px; margin: 10px auto;"></div> <p style="text-align: center;">（蓋學校印信）</p> <p>中華民國    年    月    日</p>	<p>本校願負擔「大陸地區人民來臺就讀專科以上學校辦法」第八條之保證人責任。</p> <p>學校名稱：_____</p> <div data-bbox="858 987 1246 1406" style="border: 1px dashed black; width: 243px; height: 187px; margin: 10px auto;"></div> <div data-bbox="1275 1167 1441 1317" style="border: 1px dashed black; width: 104px; height: 67px; margin: 10px auto;"></div> <p style="text-align: center;">（蓋學校印信）    （蓋校長章）</p> <p style="text-align: center;">中華民國    年    月    日</p>



以學校指定人員為保證人，請提供下列資料。

保證人身分證影本（正面）黏貼處

保證人身分證影本（背面）黏貼處

受理人員核章：

壹、保證人資格：

- 一、依據大陸地區人民來臺就讀專科以上學校辦法第八條規定：「(第一項)學校應自行或指定人員，擔任所錄取大陸地區學生之保證人，並出具保證書。(第二項)前項保證人相關規定，準用大陸地區專業人士來臺從事專業活動許可辦法第二十條及第二十一條規定辦理。」
- 二、公私立學校可自行擔任保證人，亦可由學校指定人員(自然人)擔任保證人。
- 三、保證人應出具親自簽名及蓋學校印信之保證書，並由內政部入出國及移民署查核。

貳、保證人之保證責任：

保證人之責任如下：

- 一、確認申請人確係本人，無虛偽不實情事。
- 二、負責申請人入境後之生活及其在臺行程之告知。
- 三、申請人如有依法須強制出境情事，應協助有關機關將申請人強制出境，並負擔強制出境所需之費用。
- 四、大陸學生有休學、退學、變更或喪失學生身分等情事，應於事實發生之日起三個工作日通報移民署。

保證人因故無法負保證責任時，主管機關應限期命其更換保證人，屆期不換保者，主管機關得不予許可；已許可者，得撤銷或廢止之。

保證人未能履行所定責任者，主管機關並得視情節輕重，於一年至三年內不予受理其擔任保證人或學校申請案。

參、注意事項

保證人（自然人、法人）應確實知悉申請人真實身分。

大陸地區人民進入臺灣地區就學保證書

本人（或本校）願負擔申請人 王大文（姓名）等 1 人申請進入臺灣地區之下列事項：

- 一、 確認申請人確係本人，無虛偽不實情事。
- 二、 負責申請人入境後之生活輔導及其在臺就學權益之告知。
- 三、 申請人如有依法須強制出境情事，應協助有關機關將申請人強制出境，並負擔強制出境所需之費用。
- 四、 大陸學生有休學、退學、變更或喪失學生身分等情事，應於事實發生之日起三個工作日通報移民署。

自 然 人

學 校

本人願受服務學校指定擔任所錄取大陸地區學生之保證人，並負擔「大陸地區人民來臺就讀專科以上學校辦法」第八條之保證人責任。

本校願負擔「大陸地區人民來臺就讀專科以上學校辦法」第八條之保證人責任。

學校名稱：○○大學

保證人姓名：\_\_\_\_\_

性別：\_\_\_\_\_

電話：\_\_\_\_\_

手機：\_\_\_\_\_

服務學校：\_\_\_\_\_

職稱：\_\_\_\_\_

與申請人之關係：\_\_\_\_\_

保證人：\_\_\_\_\_（親自簽名）

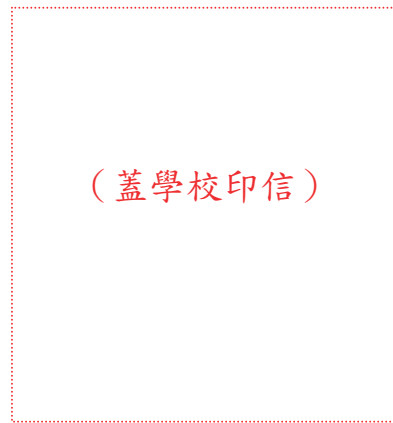

（蓋學校印信）

（蓋校長章）

中華民國○○年○○月○○日

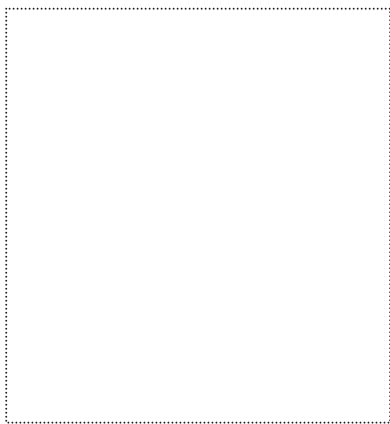

（蓋學校印信）

中華民國 年 月 日

以學校指定人員為保證人，請提供下列資料。

保證人身分證影本（正面）黏貼處

保證人身分證影本（背面）黏貼處

受理人員核章：

壹、保證人資格：

- 一、依據大陸地區人民來臺就讀專科以上學校辦法第八條規定：「(第一項)學校應自行或指定人員，擔任所錄取大陸地區學生之保證人，並出具保證書。(第二項)前項保證人相關規定，準用大陸地區專業人士來臺從事專業活動許可辦法第二十條及第二十一條規定辦理。」
- 二、公私立學校可自行擔任保證人，亦可由學校指定人員(自然人)擔任保證人。
- 三、保證人應出具親自簽名及蓋學校印信之保證書，並由內政部入出國及移民署查核。

貳、保證人之保證責任：

保證人之責任如下：

- 一、確認申請人確係本人，無虛偽不實情事。
- 二、負責申請人入境後之生活及其在臺行程之告知。
- 三、申請人如有依法須強制出境情事，應協助有關機關將申請人強制出境，並負擔強制出境所需之費用。
- 四、大陸學生有休學、退學、變更或喪失學生身分等情事，應於事實發生之日起三個工作日通報移民署。

保證人因故無法負保證責任時，主管機關應限期命其更換保證人，屆期不換保者，主管機關得不予許可；已許可者，得撤銷或廢止之。

保證人未能履行所定責任者，主管機關並得視情節輕重，於一年至三年內不予受理其擔任保證人或學校申請案。

參、注意事項

保證人（自然人、法人）應確實知悉申請人真實身分。



10160212345



樣張

中華民國臺灣地區入出境許可證  
ENTRY & EXIT PERMIT TAIWAN REPUBLIC OF CHINA

**注意事項!**

1. 本證記載如有錯誤，請即申請更正。
2. 持證人除依規定經核准延期者外，應於許可在臺停留期限屆滿前離境。逾期居留者，依法得強制出境，並影響居留或再入境權益。

**WARNING!**

VISITOR TO TAIWAN, R.O.C.

PLEASE TAKE NOTICE :

1. IN CASE OF A FACTUAL ERROR IN THIS PERMIT, PLEASE APPLY FOR CORRECTION.
2. UNLESS AN EXTENTION HAS BEEN GRANTED AS PER APPLICABLE RULES, THE PERMIT HOLDER MUST LEAVE TAIWAN BEFORE THE EXPIRY OF THE DURATION OF STAY ON THE PERMIT. PERSONS WHO OVERSTAY MAY BE DEPORTED AND DENIED RIGHTS OF RESIDENCY OR REENTRY IN THE FUTURE.



附記 Notes

統一證號：UB34567890

※限於 2012 年 09 月 06 日 (含) 後入境。  
許可停留期限：※2012 年 09 月 29 日。

請於停留期限屆滿前辦妥逐次加簽證。

入境查驗 Entry Inspection

公務註記 Official Notes

出境查驗 Exit Inspection

許可證號碼 Permit No.

10160212345

發證日期 Date of Issue

15 Aug 2012

本證截止日期 Date of Expiry

14 Sep2012

事由 Purpose

陸生就學

姓名 Name

高本采

GAO BENCAI

大陸地區人民入出境證



護照號碼(或大陸地區人民往來臺灣地區通行證) Passport No.

身分證號碼 ID No.

123456789876543212

出生日期 Date of Birth

02 JAN 1980

性別 Sex

F

原居住地 Country of Residency

在臺地址 Address in Taiwan

收件號：

承辦人編號姓名：

# 大陸地區人民入出臺灣地區申請書

附件 5

文併

共計

人

裝

訂

線

申請人資料	姓名				英文姓名 (正楷填寫)				<input type="checkbox"/> 初次申請 <input type="checkbox"/> 再次申請
	原名 (別名)		性別	<input type="checkbox"/> 男 <input type="checkbox"/> 女	出生地	省 (市)	縣 (市)	身分證號碼	
	出生年月日	民國 年 月 日 (西元 年)	學歷				統一證號(無則免填)		
	申請事由及代碼				現住地區	<input type="checkbox"/> 大陸 <input type="checkbox"/> 港澳 <input type="checkbox"/> 國外		入出境證別 <input type="checkbox"/> 單次 <input type="checkbox"/> 逐次加簽許可證 <input type="checkbox"/> 多次	
現職	本職： 兼職：								
經歷	(含曾任職務、具有何種專業造詣等)								
居住地址							電話		
聯絡地址							電話		
證照資料	<input type="checkbox"/> 大陸地區所發護照 <input type="checkbox"/> 其他	號碼		發照日期	及效期	何時由何地到僑居地	地點： 時間：		
外國證照資料	國別		種類		日期	效期	停留期限		
申請人親屬狀況	稱謂	姓名	出生年月日	存歿	職業	現住地址		電話	
	父								
	母								
	配偶								
來臺地址 (旅館)							電子郵件信箱		
探親探病 奔喪對象 資料	稱謂	姓名	出生年月日	身分證號	現住地址		電話及手機號碼		
代申請人資料									
<input type="checkbox"/> 同意以簡訊方式通知核准，手機號碼：_____									
一、最近 2 年內所拍攝、直 4.5 公分且橫 3.5 公分、脫帽、未戴有色眼鏡，五官清晰、不遮蓋，足資辨識人貌，人像自頭頂至下顎之長度不得小於 3.2 公分及超 3.5 公分處白色背景之正面半身薄光面紙彩色照片，且不得修改或使用合成照片。		代辦旅行社 註冊 編號		公司及負責人戳記					
二、照片背面請書寫姓名、出生日期。									

條碼編號請勿污損

申報事項	<p>一、依臺灣地區與大陸地區人民關係條例第七十七條規定：「大陸地區人民在臺灣地區以外之地區，犯內亂罪、外患罪，經許可進入臺灣地區，而於申請時據實申報者，免予追訴、處罰。」</p> <p>二、申請人現任或曾任大陸地區黨務、行政、軍事或具政治性機關（構）、團體之職務或為其成員者，請於本欄據實詳述。如未據實填寫，經查獲或遭人檢舉者，應負法律責任。</p> <p><input type="checkbox"/>申請人未曾任大陸地區黨務、行政、軍事或具政治性機關（構）、團體之職務或為其成員者。</p> <p><input type="checkbox"/>申請人曾任大陸地區黨務、行政、軍事或具政治性機關（構）、團體之職務或為其成員者，曾任職於_____</p> <p><input type="checkbox"/>申請人現任大陸地區黨務、行政、軍事或具政治性機關（構）、團體之職務或為其成員者，現任職於_____</p>			申請事由(代碼)
	<p>社會交流</p> <p>探親(03) 奔喪(35) 團聚(53) 探病(64) 運回遺骸骨灰(76) 人道探親(77) 進行刑事訴訟(78) 兩岸會談或專案活動(81) 隨行駐華(87) 飛航任務(88) 專案許可(95) 公法給付(105) 隨行團聚(133) 大陸船員(135) 節日包機(147) 短暫團聚(148) 緊急醫療包機(152) 特定人道包機(153) 就醫(23) 伴醫(24)</p>			
接待單位	地址	電話	負責人	
注意事項	<p>一、本申請書由申請人或代申請人親自據實填寫，如未據實填寫經查獲者，得撤銷其入境許可，並限期離境。由在臺親屬委託他人代為送件時，應檢附委託書。</p> <p>二、申請人來臺期間應遵守中華民國法令，並依限離臺，且不得從事與許可目的不符之活動。</p>			
<p><b>大陸地區</b> <b>居民身分證正反面影本資料</b></p>				
<p>以上所填內容，俱屬事實，如有捏造或虛假情事，願負法律責任。</p>				
申請人：	簽章	代申請人	簽章	
審核意見	核轉單位簽註同意與否意見及簽章			
	備註	<p>中央目的事業主管機關核准大陸地區專業人士來臺文號</p> <p>機關名稱：</p> <p>文號： 年 月 日 號函</p>		
<p>經濟交流</p> <p>商務活動(金,馬)(16) 產業交流活動(82) 經貿活動(89) 交通事務活動(90) 農業活動(92) 財金活動(93) 勞工交流活動(106) 產業科技活動(117) 產業科技研究活動(118) 履行契約(126) 跨國企業內部人員調動(127) 消費者保護活動(130) 國際性會議(136)</p>				
<p>商務活動</p> <p>商務訪問(139) 商務考察(140) 商務會議(141) 演講(142) 商務研習、受訓(143) 履約服務活動(144) 參加商展(145) 參觀商展(146)</p>				

(範例)

收件號： 承辦人編號姓名：

大陸地區人民入出臺灣地區申請書

附件 5 範本

文併

共計

人

申 請 人 資 料	姓名	王陽明			英文姓名 (正楷填寫)	WANG YANG MING			<input checked="" type="checkbox"/> 初次申請 <input type="checkbox"/> 再次申請	
	原名 (別名)		性別	<input checked="" type="checkbox"/> 男 <input type="checkbox"/> 女	出生地	廣東省 縣 (市) 惠州 (市)			身分證號碼	999988887777666655
	出生年月日	民國 57 年 10 月 10 日 (西元 1968 年)			學歷	大學			統一證號(無則免填)	
	申請事由及代碼	探親 03			現住地區	<input checked="" type="checkbox"/> 大陸 <input type="checkbox"/> 港澳 <input type="checkbox"/> 國外			入出境證別	<input checked="" type="checkbox"/> 單次 <input type="checkbox"/> 逐次加簽 許可證 <input type="checkbox"/> 多次
	現職	本職：○○公司 兼職：無								
	經歷 (含曾任職務、具有何種專業造詣等)	○○公司								
	居住地址	廣東省惠州市惠東縣 XX 路 X 號						電話	86-2012-101-0901	
	聯絡地址	廣東省惠州市惠東縣 XX 路 X 號						電話	86-2012-101-0901	
	證照資料	<input type="checkbox"/> 大陸地區所發護照 <input type="checkbox"/> 其他		號碼		發照日期及效期		何時由何地到僑居地	地點： 時間：	
	外國證照資料	國別		種類		日期		效期		停留期限
申 請 人 親 屬 狀 況	稱謂	姓名	出生年月日	存歿	職業	現住地址			電話	
	父	王壯	35.01.01	存	農	廣東省惠州市惠東縣 XX 路 X 號			8620121010901	
	母	林芳	36.01.02	存	無	廣東省惠州市惠東縣 XX 路 X 號			8620120120901	
	配偶	李小慧	57.10.11	存	教	廣東省惠州市惠東縣 XX 路 X 號			8620120120901	
	子女	王大文	82.10.10	存	學生	○○市○○區○○路○○號			02-23889393	
來臺地址 (旅館)	○○市○○區○○路○○號						電子郵件信箱 wang@gmail.com			
探親探病 奔喪對象 資料	稱謂	姓名	出生年月日	身分證號	現住地址			電話及手機號碼		
	子	王大文	82.10.10	AA12345678	○○市○○區○○路○○號			02-23889393		
代申請人資料		陳俊男	75.5.20	A123456789	○○市○○區○○路○○號			02-23889393		
<input checked="" type="checkbox"/> 同意以簡訊方式通知核准，手機號碼：0923-889-393										
一、最近 2 年內所拍攝、直 4.5 公分且橫 3.5 公分、脫帽、未戴有色眼鏡，五官清晰、不遮蓋，足資辨識人貌，人像自頭頂至下顎之長度不得小於 3.2 公分及起點 3.1 公分處白色背景之正面半身薄光面紙彩色照片，且不得修改或使用合成照片。 二、照片背面請書寫姓名、出生日期。		代辦旅行社								
		註冊編號		公司及負責人戳記						

裝 訂 線

條碼編號請勿污損

申報事項	<p>一、依臺灣地區與大陸地區人民關係條例第七十七條規定：「大陸地區人民在臺灣地區以外之地區，犯內亂罪、外患罪，經許可進入臺灣地區，而於申請時據實申報者，免予追訴、處罰。」</p> <p>二、申請人現任或曾任大陸地區黨務、行政、軍事或具政治性機關（構）、團體之職務或為其成員者，請於本欄據實詳述。如未據實填寫，經查獲或遭人檢舉者，應負法律責任。</p> <p><input type="checkbox"/>申請人未曾任大陸地區黨務、行政、軍事或具政治性機關（構）、團體之職務或為其成員者。</p> <p><input type="checkbox"/>申請人曾任大陸地區黨務、行政、軍事或具政治性機關（構）、團體之職務或為其成員者，曾任職於_____</p> <p><input type="checkbox"/>申請人現任大陸地區黨務、行政、軍事或具政治性機關（構）、團體之職務或為其成員者，現任職於_____</p>			申請事由(代碼)
	<p>社會交流</p> <p>探親(03) 奔喪(35) 團聚(53) 探病(64) 運回遺骸骨灰(76) 人道探親(77) 進行刑事訴訟(78) 兩岸會談或專案活動(81) 隨行駐華(87) 飛航任務(88) 專案許可(95) 公法給付(105) 隨行團聚(133) 大陸船員(135) 節日包機(147) 短暫團聚(148) 緊急醫療包機(152) 特定人道包機(153) 就醫(23) 伴醫(24)</p>			
接待單位	地址	電話	負責人	
注意事項	<p>一、本申請書由申請人或代申請人親自據實填寫，如未據實填寫經查獲者，得撤銷其入境許可，並限期離境。由在臺親屬委託他人代為送件時，應檢附委託書。</p> <p>二、申請人來臺期間應遵守中華民國法令，並依限離臺，且不得從事與許可目的不符之活動。</p>			
<p><b>大陸地區</b> <b>居民身分證正反面影本資料</b></p>				
<p>以上所填內容，俱屬事實，如有捏造或虛假情事，願負法律責任。</p>				
申請人： 王陽明		簽章	代申請人 陳俊男	
簽章		簽章		
審核意見	核轉單位簽註同意與否意見及簽章			
	備註	中央目的事業主管機關核准大陸地區專業人士來臺文號 機關名稱： 文號： 年 月 日 號函		
<p>經濟交流</p> <p>宗教活動(09) 文教活動(79) 傳習民族技藝(81) 大眾傳播活動(83) 衛生活動(91) 環保活動(94) 法律活動(99) 體育活動(102) 地政活動(112) 營建活動(113) 公共工程活動(114) 學術科技活動(115) 學術科技研究活動(116) 消防活動(119) 社會福利活動(129)</p>				
<p>商務活動</p> <p>商務訪問(139) 商務考察(140) 商務會議(141) 演講(142) 商務研習、受訓(143) 履約服務活動(144) 參加商展(145) 參觀商展(146)</p>				
<p>商務活動(金,馬)(16) 產業交流活動(82) 經貿活動(89) 交通事務活動(90) 農業活動(92) 財金活動(93) 勞工交流活動(106) 產業科技活動(117) 產業科技研究活動(118) 履行契約(126) 跨國企業內部人員調動(127) 消費者保護活動(130) 國際性會議(136)</p>				



# 保證書

被保證人姓名：\_\_\_\_\_ 性別：\_\_\_\_\_ 出生日期：\_\_\_\_\_ 年 月 日  
(西元)

保證人：\_\_\_\_\_ 性別：\_\_\_\_\_ 姓名：\_\_\_\_\_ 電話：\_\_\_\_\_ (手機) \_\_\_\_\_ 服務機關：\_\_\_\_\_ 職稱：\_\_\_\_\_ 或商號 \_\_\_\_\_ 與被保證人關係：\_\_\_\_\_

本人願負擔並保證被保證人\_\_\_\_\_ (姓名)申請

進入臺灣地區  在臺灣地區居留  在臺灣地區定居 之下列事項：

- 一、保證被保證人確係本人及與被保證人之關係屬實，無虛偽不實情事。
- 二、負責被保證人入境後之生活。
- 三、被保證人有依法須強制出境情事，應協助有關機關將被保證人強制出境，並負擔強制出境所需之費用。

保證人：\_\_\_\_\_ (親自簽名)  
中華民國 \_\_\_\_\_ 年 \_\_\_\_\_ 月 \_\_\_\_\_ 日

請於框內黏貼國民身分證或護照(外籍人士)影本，並請繳驗正本(驗畢發還)

保證人身分證或護照影本(正面)黏貼處

保證人身分證影本(背面)黏貼處

受理人員核章：

承辦或面談人員核章：

## 壹、保證人資格：

- 一、大陸地區人民申請進入臺灣地區者：  
除其他法規另有規定外，應依下列順序覓臺灣地區人民 1 人為保證人：
  - (一) 探親、探病、團聚、奔喪案件：
    1. 配偶或直系血親。
    2. 有能力保證之三親等內親屬。
    3. 有正當職業之公民，其保證對象每年不得超過 5 人。
  - (二) 大陸地區專業（商務）人士來臺參訪案件：
    1. 邀請單位之負責人，其保證對象無人數限制。
    2. 邀請單位業務主管，其保證對象每次不得超過 20 人。
- 二、大陸地區人民申請在臺灣地區定居或居留者，應由依親對象或在臺灣地區設有戶籍之二親等內親屬為保證人；在臺灣地區無依親對象、二親等內親屬，或保證人因故無法履行保證責任且未能覓二親等內親屬者，始得覓在臺灣地區設有戶籍及一定住所，並有正當職業之公民 1 人為保證人，且其保證對象每年不得超過 3 人。
- 三、香港、澳門居民申請在臺灣地區居留，應覓在臺灣地區設有戶籍並有正當職業之公民一人保證。

## 貳、其他事項：

- 一、保證人應出具親自簽名之保證書，並由移民署各服務站查核。
- 二、被保證人在辦妥戶籍登記前，保證人因故無法負保證責任時，被保證人應於 1 個月內更換保證，逾期不換保者，得廢止其許可。
- 三、保證人未能履行保證責任或為不實保證者，主管機關得視情節輕重，1 年至 3 年內不予受理其代申請大陸地區人民進入臺灣地區、擔任保證人、被探親、探病之人或為團聚之對象。
- 四、大陸專業人士來臺參訪案件保證人應出具親自簽名及蓋邀請單位印信保證書，並由入出國及移民署查核。（保證書一張，並附團體名冊）
- 五、大陸地區人民來臺從事商務活動，保證書應蓋公司章及負責人章。

(學校指定人員擔保範例)

附件  
6  
範  
本

保證書

被保證人姓名：王陽明 性別：男 出生日期：1968年10月10日  
(西元)

保證人

姓名：○○○ 性別：○

電話：02-23889393 (手機) 0923-889-393

服務機關

或商號：○○大學 職稱：○○

與被保證

人關係：學校與學生家長

本人願負擔並保證被保證人王陽明 (姓名)申請

進入臺灣地區  在臺灣地區居留  在臺灣地區定居 之下列事項：

- 一、保證被保證人確係本人及與被保證人之關係屬實，無虛偽不實情事。
- 二、負責被保證人入境後之生活。 (蓋學校印信)
- 三、被保證人有依法須強制出境情事，應協助有關機關將被保證人強制出境，並負擔強制出境所需之費用。

保證人：○○○ (親自簽名)

中華民國 ○○○ 年 ○○ 月 ○○ 日

請於框內黏貼國民身分證或護照(外籍人士)影本，並請繳驗正本(驗畢發還)

保證人身分證或護照影本(正面)黏貼處

保證人身分證影本(背面)黏貼處

受理人員核章：

承辦或面談人員核章：

## 壹、保證人資格：

### 一、大陸地區人民申請進入臺灣地區者：

除其他法規另有規定外，應依下列順序覓臺灣地區人民 1 人為保證人：

#### (一) 探親、探病、團聚、奔喪案件：

1. 配偶或直系血親。
2. 有能力保證之三親等內親屬。
3. 有正當職業之公民，其保證對象每年不得超過 5 人。

#### (二) 大陸地區專業（商務）人士來臺參訪案件：

1. 邀請單位之負責人，其保證對象無人數限制。
2. 邀請單位業務主管，其保證對象每次不得超過 20 人。

### 二、大陸地區人民申請在臺灣地區定居或居留者，應由依親對象或在臺灣地區設有戶籍之二親等內親屬為保證人；在臺灣地區無依親對象、二親等內親屬，或保證人因故無法履行保證責任且未能覓二親等內親屬者，始得覓在臺灣地區設有戶籍及一定住所，並有正當職業之公民 1 人為保證人，且其保證對象每年不得超過 3 人。

### 三、香港、澳門居民申請在臺灣地區居留，應覓在臺灣地區設有戶籍並有正當職業之公民一人保證。

## 貳、其他事項：

### 一、保證人應出具親自簽名之保證書，並由移民署各服務站查核。

### 二、被保證人在辦妥戶籍登記前，保證人因故無法負保證責任時，被保證人應於 1 個月內更換保證，逾期不換保者，得廢止其許可。

### 三、保證人未能履行保證責任或為不實保證者，主管機關得視情節輕重，1 年至 3 年內不予受理其代申請大陸地區人民進入臺灣地區、擔任保證人、被探親、探病之人或為團聚之對象。

### 四、大陸專業人士來臺參訪案件保證人應出具親自簽名及蓋邀請單位印信保證書，並由入出國及移民署查核。（保證書一張，並附團體名冊）

### 五、大陸地區人民來臺從事商務活動，保證書應蓋公司章及負責人章。

# (學校擔保範例)

附件  
6  
範本

## 保證書

被保證人姓名：王陽明 性別：男 出生日期：1968年10月10日  
(西元)

保證人

姓名：○○大學 性別：        

電話：02-23889393 (手機) 0923-889-393

服務機關

或商號：○○大學 職稱：        

與被保證

人關係：學校與學生家長

本人願負擔並保證被保證人王陽明 (姓名)申請

進入臺灣地區  在臺灣地區居留  在臺灣地區定居 之下列事項：

一、保證被保證人確係本人及與被保證人之關係屬實，無虛偽不實情事。

二、負責被保證人入境後之生活。

(蓋學校印信)

三、被保證人有依法須強制出境情事，應協助有關機關將被保證人強制出境，並負擔強制出境所需之費用。

保證人：(蓋校長章) (親自簽名)

中華民國 ○○○ 年 ○○ 月 ○○ 日

請於框內黏貼國民身分證或護照(外籍人士)影本，並請繳驗正本(驗畢發還)

保證人身分證或護照影本(正面)黏貼處

保證人身分證影本(背面)黏貼處

受理人員核章：

承辦或面談人員核章：

## 壹、保證人資格：

- 一、大陸地區人民申請進入臺灣地區者：  
除其他法規另有規定外，應依下列順序覓臺灣地區人民 1 人為保證人：
  - (一) 探親、探病、團聚、奔喪案件：
    1. 配偶或直系血親。
    2. 有能力保證之三親等內親屬。
    3. 有正當職業之公民，其保證對象每年不得超過 5 人。
  - (二) 大陸地區專業（商務）人士來臺參訪案件：
    1. 邀請單位之負責人，其保證對象無人數限制。
    2. 邀請單位業務主管，其保證對象每次不得超過 20 人。
- 二、大陸地區人民申請在臺灣地區定居或居留者，應由依親對象或在臺灣地區設有戶籍之二親等內親屬為保證人；在臺灣地區無依親對象、二親等內親屬，或保證人因故無法履行保證責任且未能覓二親等內親屬者，始得覓在臺灣地區設有戶籍及一定住所，並有正當職業之公民 1 人為保證人，且其保證對象每年不得超過 3 人。
- 三、香港、澳門居民申請在臺灣地區居留，應覓在臺灣地區設有戶籍並有正當職業之公民一人保證。

## 貳、其他事項：

- 一、保證人應出具親自簽名之保證書，並由移民署各服務站查核。
- 二、被保證人在辦妥戶籍登記前，保證人因故無法負保證責任時，被保證人應於 1 個月內更換保證，逾期不換保者，得廢止其許可。
- 三、保證人未能履行保證責任或為不實保證者，主管機關得視情節輕重，1 年至 3 年內不予受理其代申請大陸地區人民進入臺灣地區、擔任保證人、被探親、探病之人或為團聚之對象。
- 四、大陸專業人士來臺參訪案件保證人應出具親自簽名及蓋邀請單位印信保證書，並由入出國及移民署查核。（保證書一張，並附團體名冊）
- 五、大陸地區人民來臺從事商務活動，保證書應蓋公司章及負責人章。

## 委託書 Letter of Attorney

本人（委託人）辦理\_\_\_\_\_先生/女士之\_\_\_\_\_，因故未能親自送件，特委託\_\_\_\_\_先生/女士持本人身分證明文件正本，向貴署提出申請。

I, the client, who want to apply for \_\_\_\_\_ for Mr./Ms. \_\_\_\_\_, am unable to present the application in person and have commissioned Mr./Ms. \_\_\_\_\_ as my agent to deliver the application with his/her and my original I.D. certificates to your agency.

此致

內政部入出國及移民署（<http://www.immigration.gov.tw/>）

The above statement is addressed to the National Immigration Agency（<http://www.immigration.gov.tw/>）of the Ministry of the Interior.

委託人：\_\_\_\_\_（親自簽名）委託日期：\_\_\_\_\_/\_\_\_\_\_/\_\_\_\_\_  
Name of client：\_\_\_\_\_（Personal signature）Commission date：\_\_\_\_\_/\_\_\_\_\_/\_\_\_\_\_  
（移民業務機構或甲種以上旅行社，加蓋公司章）  
受託人：\_\_\_\_\_（In case an immigration business or class A travel agency  
Name of agent：\_\_\_\_\_ acts as the agent, its corporate seal shall be set here）

送件人住址：\_\_\_\_\_  
Address of deliverer：\_\_\_\_\_

請貼受託人有照片之身分證明文件  
影本正面

Please paste the front copy of the agent's  
photo ID certificate

請貼受託人有照片之身分證明文件  
影本背面

Please paste the back copy of the agent's  
photo ID certificate

申請入出國日期證明，請貼委託人有照片之  
身分證明文件影本正面

In case the application is for the 「Entry &  
Exit Date Certificate」, please paste the front  
copy of the client's photo ID certificate.

申請入出國日期證明，請貼委託人貼照片之  
身分證明文件影本背面

In case the application is for the 「Entry &  
Exit Date Certificate」, please paste the front  
copy of the client's photo ID certificate.

## 【注意事項】

- 一、委託人之身分證明文件正本，須貼有照片（國人須為身分證或護照）。
- 二、受託人如為移民業務機構或甲種以上旅行社，應加蓋公司章。
- 三、參考法令：「刑法」第 15 章「偽造文書印文罪」。
- 四、內政部入出國及移民署服務網址：<http://www.immigration.gov.tw/>

# 委託書 Letter of Attorney (範例)

本人(委託人)辦理 王陽明 先生/女士之 入出境許可證，因故未能親自送件，特委託 ○○大學○○○ 先生/女士 持本人身分證明文件正本，向 貴署提出申請。

I, the client, who want to apply for \_\_\_\_\_ for Mr./Ms. \_\_\_\_\_, am unable to present the application in person and have commissioned Mr./Ms. \_\_\_\_\_ as my agent to deliver the application with his/her and my original I.D. certificates to your agency. (蓋學校印信)

此致  
內政部入出國及移民署 (http://www.immigration.gov.tw/)  
The above statement is addressed to the National Immigration Agency (http://www.immigration.gov.tw/) of the Ministry of the Interior.

委託人： (親自簽名) 委託日期：  
Name of client: 王陽明 (Personal signature) Commission date: ○○/○○/○○

(移民業務機構或甲種以上旅行社，加蓋公司章)  
受託人： ○○○  
Name of agent: (In case an immigration business or class A travel agency acts as the agent, its corporate seal shall be set here)

送件人住址：  
Address of deliverer: ○○市/縣○○區○○路/街○○號

<p>請貼受託人有照片之身分證明文件 影本正面</p> <p>Please paste the front copy of the agent's photo ID certificate</p>	<p>請貼受託人有照片之身分證明文件 影本背面</p> <p>Please paste the back copy of the agent's photo ID certificate</p>
<p>申請入出國日期證明，請貼委託人有照片之 身分證明文件影本正面</p> <p>In case the application is for the 「Entry &amp; Exit Date Certificate」, please paste the front copy of the client's photo ID certificate.</p>	<p>申請入出國日期證明，請貼委託人貼照片之 身分證明文件影本背面</p> <p>In case the application is for the 「Entry &amp; Exit Date Certificate」, please paste the front copy of the client's photo ID certificate.</p>

- 【注意事項】
- 一、委託人之身分證明文件正本，須貼有照片（國人須為身分證或護照）。
  - 二、受託人如為移民業務機構或甲種以上旅行社，應加蓋公司章。
  - 三、參考法令：「刑法」第 15 章「偽造文書印文罪」。
  - 四、內政部入出國及移民署服務網址：<http://www.immigration.gov.tw/>



## 海基會文書驗證申請書及辦案進行表

(申請人請字跡工整填寫紅框部分即可。若代理人向本會辦理文書驗證，請另填「委託書」。)

申請人	姓名	身分證字號 (統一證號)		民國 年 月 日		聯絡電話	( ) ( ) 手機：	
	戶籍地址	郵遞區號 □□□□□□						
	通訊地址	郵遞區號 □□□□□□						
代理人	姓名	身分證字號 (統一證號)		民國 年 月 日		聯絡電話	( ) ( ) 手機：	
	通訊地址	郵遞區號 □□□□□□						
公證書	省、市、自治區		縣、市、區		公證處		填表人 簽章 (請在此簽章)	
	( )		字第		號			
	公證日期		年 月 日		申請日期		民國 年 月 日	
收案人註記	領件方式		<input type="checkbox"/> 候領		<input type="checkbox"/> 電話通知		<input type="checkbox"/> 申請人 <input type="checkbox"/> 代理人	
	<input type="checkbox"/> 郵寄		<input type="checkbox"/> 申請人		<input type="checkbox"/> 代理人		公證書領回簽名	
	(1) <input type="checkbox"/> 馬上辦 <input type="checkbox"/> 非馬上辦		補發副本	(1) 文號： 文驗 號				
	(2) 申請副本 份			(2) 申請補發 份				
(3) 前案： 文驗 號								
( )不符 ( )作廢 ( )撤案 ( )銷毀 ( )不同申請人		公證書類別		公證書用途				
收案時間		時		分		備考		
收案	分	案	黏貼用印	結案				
	核判	發文	歸檔					
建檔人註記	公證書正本在 文驗 號							
	文驗 號							

## 海基會文書驗證申請書及辦案進行表

(申請人請字跡工整填寫紅框部分即可。若代理人向本會辦理文書驗證，請另填「委託書」。)

申請人	姓名	王陽明		身分證字號 (統一證號)	999988887777666655		聯絡電話	(○○) ○○○		
	出生日期	民國 57 年 10 月 10 日				( )				
	戶籍地址	郵遞區號 <input type="text"/> <input type="text"/> <input type="text"/> <input type="text"/> <input type="text"/> 廣東省惠州市惠東縣 XX 路 X 號								
通訊地址	郵遞區號 <input type="text"/> <input type="text"/> <input type="text"/> <input type="text"/> <input type="text"/> 廣東省惠州市惠東縣 XX 路 X 號									
代理人	姓名	陳俊男		身分證字號 (統一證號)	A123456789		聯絡電話	(02) 23889393		
	出生日期	民國 75 年 05 月 20 日				( )				
	通訊地址	郵遞區號 <input type="text"/> <input type="text"/> <input type="text"/> <input type="text"/> <input type="text"/> ○市○區○路○號								
公證書	廣東省、市、自治區		惠州縣、市區		○○公證處		填表人 簽章	陳俊男 (請在此簽章)		
	(○○○○)		○○○○○○字第○○○○號					陳俊男		
	公證日期		○○年○○月○○日		申請日期		民國 103 年○月○日			
收案人註記	領件方式		<input type="checkbox"/> 候領		<input checked="" type="checkbox"/> 電話通知		<input type="checkbox"/> 申請人 <input checked="" type="checkbox"/> 代理人		<input checked="" type="checkbox"/> 郵寄 <input type="checkbox"/> 申請人 <input checked="" type="checkbox"/> 代理人	
	(1) <input type="checkbox"/> 馬上辦 <input type="checkbox"/> 非馬上辦		份		補發副本		(1) 文號： 文驗 號		公證書領回簽名	
	(2) 申請副本		份		(2) 申請補發		份			
	(3) 前案： 文驗 號		號		公證書類別		公證書用途			
( <input type="checkbox"/> 不符 <input type="checkbox"/> 作廢 <input type="checkbox"/> 撤案 <input type="checkbox"/> 銷毀 <input type="checkbox"/> 不同申請人)										
收案時間		時		分		備		考		
收案	分	黏貼用印		結案						
	案	發文		歸檔						
建檔	核判	發文		歸檔						
	判	發文		歸檔						
建檔人註記	公證書正本在		文驗		號					
	文驗		號		號					

# 委 託 書

立委託書人\_\_\_\_\_因不克親自至 貴會申請  
驗(查)證大陸地區公證書，茲委託\_\_\_\_\_君代理  
本人申請，受託人並得領回相關文件及撤回本件申請。

此 致

財團法人海峽交流基金會

(一) 委 託 人： (簽章)

身分證字號：

(統一證號)

電 話：

通 訊 地 址：

(二) 受 託 人： (簽章)

身分證字號：

(統一證號)

電 話：

通 訊 地 址：

中 華 民 國 年 月 日

## 委 託 書

立委託書人王陽明因不克親自至 貴會申請驗（查）證大陸地區公證書，茲委託陳俊男君代理本人申請，受託人並得領回相關文件及撤回本件申請。

此 致

財團法人海峽交流基金會

（一）委 託 人：王陽明

王  
陽  
明

（簽章）

身分證字號：999988887777666655

（統一證號）

電 話：86-2012-101-0901

通 訊 地 址：廣東省惠州市惠東縣 XX 路 X 號

（二）受 託 人：陳俊男

陳  
俊  
男

（簽章）

身分證字號：A123456789

（統一證號）

電 話：(02) 23889393

通 訊 地 址：○○○ ○市○區○路○號

中 華 民 國 ○ ○ ○ 年 ○ ○ 月 ○ ○ 日

※大陸居民往來臺灣通行證範本



※附臺學習證明範本（僅供參考，依各省市台辦發放為準）

附件  
11  
範本

# 台湾事务办公室

## 赴台学习证明

公安局：

兹证明 同学（身份证号码：）

自 赴台湾 学习，  
学制 年，请予协助办理赴台手续。



由於 貴子弟來臺就讀，路程遙遠，為全面照顧保護 貴子弟之生活學習及身心健康，在校期間，若 貴子弟發生醫療、意外、法律等一切緊急事故，必須家長填具緊急事件同意書，始能接受代為妥善處理(例：住院、手術等)或其他必要之手續，如 貴家長不克適時前來簽署，可授權本校或同意本校再次授權予相關人員代為簽具相關同意書。此事攸關 貴子弟健康安全及在臺權益，本校尊重 貴家長意見，隨函附上緊急事件授權同意書一份，俾憑因應緊急事件之需要。請於本同意書上簽名表示同意或不同意，並由 貴子弟於註冊時繳回，以釐清責任歸屬。尚此，順請  
台安

\_\_\_\_\_大學學生事務處 敬啟

### 緊急事件授權同意書

本人係 貴校\_\_\_\_\_系學生\_\_\_\_\_之 法定代理人 家長，因緊急事件需要

同意授權 貴校或 貴校再次授權予相關人員代為簽具醫療、意外、法律等一切緊急事件同意書，本人願承擔一切責任。

不同意授權 貴校代為簽具醫療、意外、法律等一切緊急事件同意書，本人願承擔一切責任。

此致

\_\_\_\_\_大學

未成人之法定代理人： (簽名)

成人之家長： (簽名)

行動電話號碼：

在臺聯絡人：

緊急聯絡電話：

西元 年 月 日

醫院標誌  
Hospital's  
Logo

## 健康檢查證明應檢查項目表 (乙表)

(醫院名稱、地址、電話、傳真機)

### ITEMS REQUIRED FOR HEALTH CERTIFICATE (Form B)

(Hospital's Name, Address, Tel, FAX)

檢查日期 \_\_\_\_/\_\_\_\_/\_\_\_\_  
(年)(月)(日)  
\_\_\_\_/\_\_\_\_/\_\_\_\_  
(M)(D)(Y)  
**Date of Examination**

#### 基本資料 (BASIC DATA)

姓名 : _____ Name : _____ 身份證字號 : _____ ID No. : _____ 出生年月日 : ____ / ____ / ____ Date of Birth : ____ / ____ / ____ 年齡 : _____ Age : _____	性別 : <input type="checkbox"/> 男 Male <input type="checkbox"/> 女 Female Sex : <input type="checkbox"/> 男 Male <input type="checkbox"/> 女 Female 護照號碼 : _____ Passport No. : _____ 國籍 : _____ Nationality : _____ 聯絡電話 : _____ Phone No. : _____	照片  Photo
--	---	-----------------

#### 實驗室檢查 (LABORATORY EXAMINATIONS)

**A. HIV 抗體檢查 (Serological Test for HIV Antibody) :**

- 陽性 (Positive)    陰性 (Negative)    未確定 (Indeterminate)
- a. 篩檢 (Screening Test) : EIA    PA    其他 (Others) \_\_\_\_\_
- b. 確認 (Confirmatory Test) : Western Blot    其他 (Others) \_\_\_\_\_
- 兒童 15 歲以下免驗 (Not required for children under 15 years of age)

**B. 胸部 X 光檢查肺結核 (Chest X-Ray for Tuberculosis) :**

X 光發現 (Findings) : \_\_\_\_\_

判定 (Results) :

- 合格 (Passed)    疑似肺結核 (TB Suspect)    無法確認診斷 (Pending)    不合格 (Failed)
- (經臺灣健檢醫院判定為疑似肺結核或無法確認診斷者，得至指定機構複驗；但所在縣市無指定機構者，得至鄰近醫院之胸腔科門診複檢。)(Those who are determined to be TB suspects or have a pending diagnosis by the designated hospital in Taiwan must visit the referred institution for further evaluation.)

孕婦或兒童 12 歲以下免驗 (Not required for pregnant women or children under 12 years of age)

**C. 腸內寄生蟲 (含痢疾阿米巴等原蟲) 糞便檢查 (採用離心濃縮法檢查) (Stool examination for parasites includes *Entameba histolytica* etc.) (centrifugal concentration method) :**

- 陽性，種名 (Positive, Species) \_\_\_\_\_    陰性 (Negative)
- 其他可不予治療之腸內寄生蟲 (Other parasites that do not require treatment) \_\_\_\_\_
- 兒童 6 歲以下或來自特定地區者免驗 (Not required for children under 6 years of age or applicants from designated areas as described in Note 6)

**D. 梅毒血清檢查 (Serological Test for Syphilis) :**

檢驗 (Tests) : a. RPR 或 VDRL \_\_\_\_\_    b. TPHA/TPPA \_\_\_\_\_

c. 其它 (Other) \_\_\_\_\_

判定 (Results) : 合格 (Passed)    不合格 (Failed)

兒童 15 歲以下免驗 (Not required for children under 15 years of age)



**E. 麻疹及德國麻疹之抗體陽性檢驗報告或預防接種證明 (proof of positive measles and rubella antibody titers or measles and rubella vaccination certificates) :**

a. 抗體檢查 (Antibody test)

麻疹抗體 measles antibody titers 陽性 Positive 陰性 Negative 未確定 (Equivocal)

德國麻疹抗體 rubella antibody titers 陽性 Positive 陰性 Negative 未確定 (Equivocal)

b. 預防接種證明 Vaccination Certificates

(含接種日期、接種院所及疫苗批號；接種日期與出國日期應至少相隔兩週。)

(The Certificate should include the date of vaccination, the name of administering hospital or clinic and the batch no. of vaccine; the date of vaccination should be at least two weeks prior to going abroad)

麻疹預防接種證明 Vaccination Certificates of Measles

德國麻疹預防接種證明 Vaccination Certificates of Rubella

c. 經醫師評估，有接種禁忌者，暫不適宜接種。(Having contraindications, not suitable for vaccination)

**漢生病檢查 (EXAMINATION FOR HANSEN'S DISEASE)**

全身皮膚視診結果 (Skin Examination)

正常 Normal

異常 Abnormal : 非漢生病 (not related to Hansen's disease) : \_\_\_\_\_

漢生病(疑似個案須進一步檢查)(Hansen's disease suspect needs further exam)

a. 病理切片 (Skin Biopsy) : \_\_\_\_\_

b. 皮膚抹片 (Skin Smear) : 陽性 (Finding bacilli in affected skin smears)

陰性 (Negative)

c. 皮膚病灶合併感覺喪失或神經腫大 (Skin lesions combined with sensory loss or enlargement of peripheral nerves) 有 (Yes) 無 (No)

判定 (Results) : 合格 (Passed) 不合格 (Failed)

來自特定地區者免驗 (Not required for applicants from designated areas as described in Note 6)

備註 (Note) :

一、本表供外籍人士、無戶籍國民、大陸地區人民及香港澳門居民申請在臺灣居留或定居時使用。This form is for **residence application**.

二、兒童 6 歲以下免辦理健康檢查，但須檢具預防接種證明備查(年滿 1 歲以上者，至少接種 1 劑麻疹、德國麻疹疫苗)。A child under 6 years old is not necessary to have laboratory examination, but the certificate of vaccination is necessary. Child age one and above should get at least one dose of measles and rubella vaccines.

三、懷孕婦女及兒童 12 歲以下免接受「胸部 X 光檢查」；懷孕婦女於產後仍應補照胸部 X 光。Pregnant women and children under 12 years of age are exempted from chest X-ray examination. Pregnant women should undergo chest X-ray after the child's birth.

四、申請免除胸部 X 光檢查之適用對象：申請人限來自結核病盛行率低於十萬分之三十的國家，並檢具由精神科醫師出具申請人在心理上不適進行胸部 X 光檢查之診斷證明書，經行政院衛生署疾病管制局審核通過者，始得免除此項檢測。

五、兒童 15 歲以下免接受「HIV 抗體檢查」及「梅毒血清檢查」。A child under 15 years old is not necessary to have Serological Test for HIV or Syphilis.

六、居住於美國、加拿大、歐洲、紐西蘭、澳洲、日本、南韓、香港、澳門、新加坡及以色列等地區或國家之申請者，得免驗腸內寄生蟲糞便檢查及漢生病檢查。Applicants living in USA, Canada, Europe, New Zealand, Australia, Japan, South Korea, Hong Kong, Macao, Singapore or Israel are not required to undergo a stool examination for parasites or an examination for Hansen's disease.

七、漢生病檢查為全身皮膚檢查，受檢者可穿著內衣內褲，並由親友或女性醫護人員陪同受檢。檢查時逐步分部位受檢，避免一次脫光全身衣物，維護受檢者隱私。Hansen's disease examination refers to careful examination of the entire body surface, which should be done with courtesy and respect to the applicant's privacy. During the examination, the applicant is allowed to wear underwear and be accompanied by a friend or female medical personnel. Hospitals or clinics have the responsibilities to protect the privacy of the applicant and the examination should be done step by step. Hence, taking off all clothes at the same time should be avoided.

八、根據以上對\_\_\_\_\_先生/女士/小姐之檢查結果為

合格 不合格 須進一步檢查

Result : According to the above medical report of Mr./Mrs./Ms. \_\_\_\_\_, he/she

has passed the examination has failed the examination needs further examination.

負責醫檢師簽章 : \_\_\_\_\_ (Name & Signature)  
(Chief Medical Technologist)

負責醫師簽章 : \_\_\_\_\_ (Name & Signature)  
(Chief Physician)

醫院負責人簽章 : \_\_\_\_\_ (Name & Signature)  
(Superintendent)

日期 (Date) : \_\_\_\_\_/\_\_\_\_\_/\_\_\_\_\_ 本證明三個月內有效 (Valid for Three Months)

## 附錄：健康檢查證明不合格之認定原則

檢查項目	不合格之認定原則
人類免疫缺乏病毒抗體檢查	一、人類免疫缺乏病毒抗體檢驗經初步測試，連續二次呈陽性反應者，應以西方墨點法(WB)作確認試驗。 二、連續二次(採血時間需間隔三個月)西方墨點法結果皆為未確定者，視為合格。
胸部 X 光檢查	一、活動性肺結核(包括結核性肋膜炎)視為「不合格」。 二、非活動性肺結核視為「合格」，包括下列診斷情形：纖維化(鈣化)肺結核、纖維化(鈣化)病灶及肋膜增厚。
腸內寄生蟲糞便檢查	一、經顯微鏡檢查結果為腸道蠕蟲蟲卵或其他原蟲類如：痢疾阿米巴原蟲 ( <i>Entamoeba histolytica</i> )、鞭毛原蟲類，纖毛原蟲類及孢子蟲類者為不合格。 二、經顯微鏡檢查結果為人芽囊原蟲及阿米巴原蟲類，如：哈氏阿米巴 ( <i>Entamoeba hartmanni</i> )、大腸阿米巴 ( <i>Entamoeba coli</i> )、微小阿米巴 ( <i>Endolimax nana</i> )、嗜碘阿米巴 ( <i>Iodamoeba butschlii</i> )、雙核阿米巴 ( <i>Dientamoeba fragilis</i> )、唇形鞭毛蟲( <i>Chilomastix mesnili</i> )等，可不予治療，視為「合格」。 <b>三、妊娠孕婦如為寄生蟲檢查陽性者，視為合格；請於分娩後，進行治療。</b>
梅毒血清檢查	一、以 RPR 或 VDRL 其中一種加上 TPHA(TPPA)之檢驗，如檢驗結果有下列情形任一者，為「不合格」： (一) 活性梅毒：同時符合條件 (一) 及 (二)、或僅符合條件 (三) 者。 (二) 非活性梅毒：僅符合條件 (二) 者。 二、條件： (一) 臨床症狀出現硬下疳或全身性梅毒紅疹等臨床症狀。 (二) 未曾接受梅毒治療或病史不清楚者，RPR(+)或 VDRL(+), 且 TPHA(TPPA)=1:320 以上 (含 320)。 (三) 曾經接受梅毒治療者，VDRL 價數上升四倍。 <b>三、梅毒血清檢查陽性者，檢具治療證明，視為合格。</b>
麻疹、德國麻疹	麻疹、德國麻疹抗體檢查結果為陰性(或未確定者)，且未檢具於抗體檢查後之麻疹、德國麻疹預防接種證明者，視為不合格。但經醫師評估有麻疹、德國麻疹疫苗接種禁忌者，視為合格。

### Appendix: Principles in determining the health status failed

Test Item	Principles on the determination of failed items
Serological Test for HIV Antibody	1. If the preliminary testing of the serological test for HIV antibody is positive for two consecutive times, confirmation testing by WB is required. 2. When findings of two consecutive WB testing (blood specimens collected at an interval of three months) are indeterminate, this item is considered qualified.
Chest X-ray	1. Active pulmonary tuberculosis (including tuberculous pleurisy) is unqualified. 2. Non-active pulmonary tuberculosis including calcified pulmonary tuberculosis, calcified foci and enlargement of pleura, is considered qualified.
Stool Examination for Parasites	1. By microscope examination, cases are determined unqualified if intestinal helminthes eggs or other protozoa such as <i>Entamoeba histolytica</i> , flagellates, ciliates and sporozoans are detected. 2. <i>Blastocystis hominis</i> and Amoeba protozoa such as <i>Entamoeba hartmanni</i> , <i>Entamoeba coli</i> , <i>Endolimax nana</i> , <i>Iodamoeba butschlii</i> , <i>Dientamoeba fragilis</i> , <i>Chilomastix mesnili</i> found through microscope examination are considered qualified and no treatment is required. 3. <b>Pregnant women who have positive result for parasites examination are considered qualified and please have medical treatment after the child's birth.</b>
Serological Test for Syphilis	1. After testing by either RPR or VDRL together with TPHA(TPPA), if cases meet one of the following situations are considered failing the examination. (1)Active syphilis: must fit the criterion (1) + (2) or only the criterion (3). (2)Inactive syphilis: only fit the criterion (2). 2. Criterion: (1)Clinical symptoms with genital ulcers (chancres) or syphilis rash all over the body. (2)No past diagnosis of syphilis, a reactive nontreponemal test (i.e., VDRL or RPR), and TPHA(TPPA)= 1 : 320↑(including 1 : 320) (3)A past history of syphilis therapy and a current nontreponemal test titer demonstrating fourfold or greater increase from the last nontreponemal test titer. 3. <b>Those that have failed the serological test for syphilis but have submitted a medical treatment certificate are considered passing the examination.</b>
Measles, Rubella	The item is considered unqualified if measles or rubella antibody is negative (or equivocal) and no measles, rubella vaccination certificate issued after the antibody test is provided. Those who having contraindications, not suitable for vaccinations are considered qualified.

收件日期：

### 入出境許可證 延期/加簽/換證 申請書

事由：\_\_\_\_\_

申請事項：延期      加簽      延期照料      換證  
其他 \_\_\_\_\_

- 一、申請人在臺灣地區停留期間，辦理各項申請應繳驗：
  - (一)大陸通行證『正本』。(驗正本，收影本)
  - (二)代申請人身分證『驗正本』。
- 二、居留證延期、依親居留出入境加簽請檢附依親對象身分證或戶口名簿(驗正本，收影本)。
- 三、延期照料應檢附3個月內醫院診斷證明書及在臺無子女之具結書。
- 四、專業、商務人士延期、加簽應繳交原邀請單位同意函、延期(加簽)計畫書及行程表(蓋原邀請單位及負責人章戳)。
- 五、陸生換發逐次加簽入出境許可證(下稱逐次加簽證)、逐次加簽證加簽、逐次加簽證延期、限期10日內離境及陸生有轉學、升學等情事換發證件，悉依「大陸地區人民進入臺灣地區就學送件須知」相關規定辦理。

申請人：\_\_\_\_\_ 性別：\_\_\_\_\_

出生日期：\_\_\_\_年\_\_\_\_月\_\_\_\_日 出生地：\_\_\_\_\_省(市)\_\_\_\_\_縣(市)

入出境證號：\_\_\_\_\_ 統一證號：\_\_\_\_\_

被探人姓名：\_\_\_\_\_ (專業人士、陸生免填)

入境日期：\_\_\_\_年\_\_\_\_月\_\_\_\_日

來臺居住地址：\_\_\_\_\_ 電話及手機號碼：\_\_\_\_\_

領證方式：自取 郵寄 (請附回郵掛號信封，並書寫收件人姓名及地址)

本人以上所填各項資料均確實無誤。 中華民國：\_\_\_\_年\_\_\_\_月\_\_\_\_日

申請人：\_\_\_\_\_ (簽章) 代申請人：\_\_\_\_\_ (簽章)

代申請人住址及電話：\_\_\_\_\_

經查渠等於：\_\_\_\_年\_\_\_\_月\_\_\_\_日以\_\_\_\_事由入境。

原證已延至：\_\_\_\_年\_\_\_\_月\_\_\_\_日止 (未辦延期者免填)。

大陸居民往來臺灣地區通行證效期至：\_\_\_\_年\_\_\_\_月\_\_\_\_日止。

※經核准延期至：\_\_\_\_年\_\_\_\_月\_\_\_\_日止。

條碼編號請勿污損

收件日期：

附件 14 範本

## 入出境許可證 延期/加簽/換證 申請書

事由：就學

申請事項：延期      加簽      延期照料      換證  
其他 \_\_\_\_\_

- 一、申請人在臺灣地區停留期間，辦理各項申請應繳驗：
  - (一)大陸通行證『正本』。(驗正本，收影本)
  - (二)代申請人身分證『驗正本』。
- 二、居留證延期、依親居留出入境加簽請檢附依親對象身分證或戶口名簿(驗正本，收影本)。
- 三、延期照料應檢附3個月內醫院診斷證明書及在臺無子女之具結書。
- 四、專業、商務人士延期、加簽應繳交原邀請單位同意函、延期(加簽)計畫書及行程表(蓋原邀請單位及負責人章戳)。
- 五、陸生換發逐次加簽入出境許可證(下稱逐次加簽證)、逐次加簽證加簽、逐次加簽證延期、限期10日內離境及陸生有轉學、升學等情事換發證件，悉依「大陸地區人民進入臺灣地區就學送件須知」相關規定辦理。

申請人：王大文      性別：男  
 出生日期：82年10月10日      出生地：廣東省(市)惠州縣(市)  
 入出境證號：○○○○○○      統一證號：○○○○○○  
 被探人姓名：\_\_\_\_\_ (專業人士、陸生免填)

入境日期：○○年○○月○○日  
 來臺居住地址：○○市○○區○○路○○號電話及手機號碼：○○○○○○○○

領證方式：自取 郵寄 (請附回郵掛號信封，並書寫收件人姓名及地址)

本人以上所填各項資料均確實無誤。      中華民國：○○年○○月○○日

申請人：王大文 (簽章)      代申請人：陳俊男 (簽章)

代申請人住址及電話：○○市○○區○○路○○號 02-23889393

經查渠等於：    年    月    日以    事由入境。  
 原證已延至：    年    月    日止 (未辦延期者免填)。  
 大陸居民往來臺灣地區通行證效期至：    年    月    日止。  
 ※經核准延期至：    年    月    日止。

條碼編號請勿污損

## 國泰人壽團體外籍學生健康保險

<p>保險內容</p>	<p><b>門(急)診醫療保險金</b>          被保險人於本契約有效期間內(如於本契約生效後加保之被保險人,則係指加保之翌日起)因疾病或傷害,而於醫院或診所接受門(急)診診療者,本公司按醫院或診所實際收取之門(急)診醫療費用(包含診察、處方、醫藥、檢驗或X光檢查等之全部費用),給付「門(急)診醫療保險金」,但每次最高給付金額以1000元為限。</p> <p><b>每日病房費用保險金</b>          被保險人於本契約有效期間內(如於本契約生效後加保之被保險人,則係指加保之翌日起)因疾病或傷害而住院診療時,本公司按該被保險人住院期間內所發生之下列各項費用核付「每日病房費用保險金」,但每日最高給付金額以1000元為限:          1.超等住院之病房費差額。          2.管灌飲食以外之膳食費。          3.特別護士以外之護理費。</p> <p><b>住院醫療費用保險金</b>          被保險人於本契約有效期間內(如於本契約生效後加保之被保險人,則係指加保之翌日起)因疾病或傷害而住院診療時,本公司按該被保險人住院期間內所發生之下列各項費用核付「住院醫療費用保險金」,但被保險人同一次住院最高給付金額以12萬元為限:          1.指定醫師。          2.醫師指示用藥。          3.血液(非緊急傷病必要之輸血)。          4.掛號費及其證明文件。          5.來往醫院的救護車費。          6.手術費用。          7.手術室、手術後恢復室或急救室及其設備之應用。          8.材料費。          9.化驗室檢驗、心電圖、基礎代謝率檢查。          10.復健治療。          11.麻醉劑、氧氣及其應用。          12.放射線診療費。          13.血液透析費。          14.注射技術費及其藥液。          15.檢驗費。          16.治療費。</p>
<p>投保規定</p>	<p><b>被保險人資格:</b>限外籍生(含陸生及僑生)本人投保。  <b>投保年齡限制:</b>14歲~70歲  <b>本險一律以『記名方式』投保。</b>  <b>保險期間:</b>一年  <b>繳費方法:</b>年繳、半年繳、季繳及月繳。</p>

# 國泰人壽團體外籍學生健康保險

(門(急)診醫療、每日病房費用、住院醫療費用保險金)

(免費申訴電話：0800-036-599)

備查文號

中華民國○年○月○日國壽字第○號

## 第一條 保險契約的構成

本保險單條款、附著之要保書、被保險人名冊、批註及其他約定書，均為本保險契約（以下簡稱本契約）的構成部分。

本契約的解釋，應探求契約當事人的真意，不得拘泥於所用的文字；如有疑義時，以作有利於被保險人的解釋為原則。

## 第二條 名詞定義

本契約名詞定義如下：

- 一、「要保人」：指要保單位。
- 二、「被保險人」：指具備本公司與要保人約定之團體成員資格並經登載於本契約所附被保險人名冊之人。
- 三、「團體」：指具有五人以上且非以購買保險而組織之下列之一團體：
  - (一)有一定雇主之員工團體。
  - (二)依法成立之合作社、協會、職業工會、聯合團體、或聯盟所組成之團體。
  - (三)債權、債務人團體。
  - (四)依規定得參加公教人員保險、勞工保險、軍人保險、農民健康保險或依勞動基準法、勞工退休金條例規定參加退休金計畫之團體。
  - (五)中央及地方民意代表所組成之團體。
  - (六)凡非屬以上所列而具有法人資格之團體。
- 四、「團體成員」：指該團體內已具備本公司與要保人所約定之資格或條件者。
- 五、「疾病」：指被保險人自本契約生效日起（如於本契約生效後加保之被保險人，則係指加保之翌日起）以後所發生的疾病。
- 六、「傷害」：指被保險人於本契約有效期間內（如於本契約生效後加保之被保險人，則係指加保之翌日起），遭受意外傷害事故，因而蒙受之傷害。
- 七、「意外傷害事故」：指非由疾病引起之外來突發事故。
- 八、「醫院」：指依照醫療法規定領有開業執照並設有病房收治病人之公、私立醫院及財團法人醫院。
- 九、「住院」：指被保險人經醫師診斷其疾病或傷害必須入住醫院，且正式辦理住院手續並確實在醫院接受診療者。
- 十、「醫師」：指領有醫師證書及執業證書，合法執業者。

## 第三條 保險期間、保險責任的開始及交付保險費

本契約保險期間為一年。

本公司應自同意承保並收取第一期保險費後負保險責任，並應發給保險單作為承保的憑證。

本公司如於同意承保前，預收相當於第一期保險費之金額時，其應負之保險責任，以同意承保時溯自預收相當於第一期保險費金額時開始。

前項情形，在本公司為同意承保與否之意思表示前發生應予給付之保險事故時，本公司仍負保險責任。

## 第四條 保險範圍

被保險人於本契約有效期間內（如於本契約生效後加保之被保險人，則係指加保之翌日起）因第二條約定之疾病或傷害住院診療或接受門(急)診診療時，本公司依本契約約定給付保險金。

## 第五條 保險證或保險手冊

本公司應發給每位被保險人保險證或保險手冊，載明被保險人姓名、保單號碼、保險範圍、保險期間、保險金額及本公司服務電話。

#### 第六條 保險費的計算

本契約的保險費總額以平均保險費率乘保險金額總額計算，但在本契約有效期間內因保險金額總額的增減而致保險費總額有增減時，要保人與本公司應就其差額補交或返還。

前項所稱「平均保險費率」是按訂定本契約或續保時，依要保人的危險程度及每一被保險人的性別、年齡、保險金額所算出的保險費總和除以全體被保險人保險金額總和計算。

#### 第七條 第二期以後保險費的交付、寬限期間及契約效力的停止

分期繳納的第二期以後保險費，應照本契約所載交付方法及日期，向本公司所在地或指定地點交付，或由本公司派員前往收取，並交付本公司開發之憑證。第二期以後分期保險費到期未交付時，半年繳者，自催告到達翌日起三十日內為寬限期間；月繳或季繳者，則不另為催告，自保險單所載交付日期之翌日起三十日為寬限期間。

約定以金融機構轉帳或其他方式交付第二期以後的分期保險費者，本公司於知悉未能依此項約定受領保險費時，應催告要保人交付保險費，自催告到達翌日起三十日內為寬限期間。

逾寬限期間仍未交付者，本契約自寬限期間終了翌日起停止效力。如在寬限期間內發生保險事故時，本公司仍負保險責任。但應由給付保險金內扣除本契約該被保險人欠繳保險費。

#### 第八條 告知義務與本契約的解除

要保人在訂立本契約時，對於本公司要保書書面詢問的告知事項應據實說明，如有故意隱匿、或因過失遺漏或為不實的說明，足以變更或減少本公司對於危險的估計者，本公司得解除契約，其保險事故發生後亦同。但危險的發生未基於其說明或未說明的事實時，不在此限。

被保險人於要保人申請投保或加保時，對於本公司的要保書書面詢問的告知事項應據實說明，如有故意隱匿、或因過失遺漏或為不實的說明，足以變更或減少本公司對於危險的估計者，本公司得解除該被保險人部分之保險契約，其保險事故發生後亦同。但危險的發生未基於其說明或未說明的事實時，不在此限。

前二項解除權，自本公司知有解除之原因後，經過一個月不行使而消滅。

#### 第九條 契約的終止

本契約在被保險人數少於五人，或少於有參加保險資格人數的百分之七十五時，本公司得終止本契約，並按日數比例返還未滿期之保險費。

保險契約的效力自通知到達之翌日零時起終止。終止前發生保險事故時，本公司仍負給付保險金的責任。

#### 第十條 契約的續保

要保人得在保險期間屆滿日的兩週前通知本公司續保，經雙方議定續保條件後，續保的始期以原契約屆滿日的翌日零時為準。

#### 第十一條 被保險人的異動

要保人因被保險人異動而申請加保時，應以書面檢附加保人具被保險人資格之相關證明文件通知本公司，自通知到達之翌日零時起開始生效，如通知起保日期在後，則自該起保日零時起生效。

要保人因被保險人喪失被保險人資格而退保時，應以書面通知本公司，被保險人資格自通知到達之翌日零時起喪失，如通知退保日期在後，則自該退保日零時起喪失，其保險效力終止。

依本條約定加退保而致保險費總額有增減時，要保人與本公司應就加退保人數，按日數比例補繳或返還未滿期之保險費。

#### 第十二條 被保險人資格的喪失

團體成員因下列情形喪失被保險人資格：

- 一、喪失團體成員資格。
- 二、身故。

#### 第十三條 住院次數之計算

被保險人於本契約有效期間內，因同一疾病或傷害，或因此引起的併發症，於出院後十四日內再次住院時，其各項保險金給付合計額及限額，均視為同一次住院辦理。

#### 第十四條 門(急)診醫療保險金之給付

被保險人於本契約有效期間內（如於本契約生效後加保之被保險人，則係指加保之翌日起）因疾病或傷害，而於醫院或診所接受門(急)診診療者，本公司按醫院或診所實際收取之門(急)診醫療費用（包含診察、處方、醫藥、檢驗或X光檢查等之全部費用），給付「門(急)診醫療保險金」，但每次最高給付金額以1000元為限。

#### 第十五條 每日病房費用保險金的給付

被保險人於本契約有效期間內（如於本契約生效後加保之被保險人，則係指加保之翌日起）因疾病或傷害而住院診療時，本公司按該被保險人住院期間內所發生之下列各項費用核付「每日病房費用保險金」，但每日最高給付金額以1000元為限：

- 1.起等住院之病房費差額。
- 2.管灌飲食以外之膳食費。
- 3.特別護士以外之護理費。

#### 第十六條 住院醫療費用保險金之給付

被保險人於本契約有效期間內（如於本契約生效後加保之被保險人，則係指加保之翌日起）因疾病或傷害而住院診療時，本公司按該被保險人住院期間內所發生之下列各項費用核付「住院醫療費用保險金」，但被保險人同一次住院最高給付金額以12萬元為限：

- 一、指定醫師。
- 二、醫師指示用藥。
- 三、血液(非緊急傷病必要之輸血)。
- 四、掛號費及其證明文件。
- 五、來往醫院的救護車費。
- 六、手術費用。
- 七、手術室、手術後恢復室或急救室及其設備之應用。
- 八、材料費。
- 九、化驗室檢驗、心電圖、基礎代謝率檢查。
- 十、復健治療。
- 十一、麻醉劑、氧氣及其應用。
- 十二、放射線診療費。
- 十三、血液透析費。
- 十四、注射技術費及其藥液。
- 十五、檢驗費。
- 十六、治療費。

#### 第十七條 醫療費用未經全民健康保險給付者之處理方式

第十四條至第十六條之給付，於被保險人不由全民健康保險之保險對象身分住院診療；或前往不具有全民健康保險之醫院住院診療者，致各項醫療費用未經全民健康保險給付，本公司依被保險人實際支付之各項費用之100%給付，惟仍以前述各項保險金條款約定之限額為限。

#### 第十八條 保險金給付之限制

被保險人已獲得全民健康保險給付的部分，本公司不予給付保險金。

#### 第十九條 除外責任

被保險人因下列原因所致之疾病或傷害而住院診療或接受門(急)診診療者，本公司不負給付各項保險金的責任。

- 一、被保險人之故意行為（包括自殺及自殺未遂）。
- 二、被保險人之犯罪行為。
- 三、被保險人非法施用防制毒品相關法令所稱之毒品。

被保險人因下列事故而住院診療或接受門(急)診診療者，本公司不負給付各項保險金的責任。

- 一、美容手術、外科整型。但為重建其基本功能所作之必要整型，不在此限。
- 二、外觀可見之天生畸形。
- 三、非因當次住院事故治療之目的所進行之牙科手術。



四、裝設義齒、義肢、義眼、眼鏡、助聽器或其它附屬品。但因遭受意外傷害事故所致者，不在此限，且其裝設以一次為限。

五、健康檢查、療養、靜養、戒毒、戒酒、護理或養老之非以直接診治病人為目的者。

六、懷孕、流產或分娩及其併發症。但下列情形不在此限：

(一) 懷孕相關疾病：

1. 子宮外孕。
2. 葡萄胎。
3. 前置胎盤。
4. 胎盤早期剝離。
5. 產後大出血。
6. 子癲前症。
7. 子癇症。
8. 萎縮性胚胎。
9. 胎兒染色體異常之手術。

(二) 因醫療行為所必要之流產，包含：

1. 因本人或其配偶患有礙優生之遺傳性、傳染性疾病或精神疾病。
2. 因本人或其配偶之四親等以內之血親患有礙優生之遺傳性疾病。
3. 有醫學上理由，足以認定懷孕或分娩有招致生命危險或危害身體或精神健康。
4. 有醫學上理由，足以認定胎兒有畸型發育之虞。
5. 因被強制性交、誘姦或與依法不得結婚者相姦而受孕者。

(三) 醫療行為必要之剖腹產，並符合下列情況者：

1. 產程遲滯：已進行充足引產，但第一產程之潛伏期過長（經產婦超過14小時、初產婦超過20小時），或第一產程之活動期子宮口超過2小時仍無進一步擴張，或第二產程超過2小時胎頭仍無下降。
  2. 胎兒窘迫，係指下列情形之一者：
    - a. 在子宮無收縮情況下，胎心音圖顯示每分鐘大於160次或少於100次且呈持續性者，或胎兒心跳低於基礎心跳每分鐘30次且持續60秒以上者。
    - b. 胎兒頭皮酸鹼度檢查PH值少於7.20者。
  3. 胎頭骨盆不對稱，係指下列情形之一者：
    - a. 胎頭過大（胎兒頭圍37公分以上）。
    - b. 胎兒超音波檢查顯示巨嬰（胎兒體重4000公克以上）。
    - c. 骨盆變形、狹窄（骨盆內口10公分以下或中骨盆9.5公分以下）並經骨盆腔攝影確定者。
    - d. 骨盆腔腫瘤（包括子宮下段之腫瘤，子宮頸之腫瘤及會引起產道壓迫阻塞之骨盆腔腫瘤）致影響生產者。
  4. 胎位不正。
  5. 多胞胎。
  6. 子宮頸未全開而有臍帶脫落時。
  7. 兩次（含）以上的死產（懷孕24周以上，胎兒體重560公克以上）。
  8. 分娩相關疾病：
    - a. 前置胎盤。
    - b. 子癲前症及子癇症。
    - c. 胎盤早期剝離。
    - d. 早期破水超過24小時合併感染現象。
    - e. 母體心肺疾病：
      - (a) 嚴重心律不整，並附心臟科專科醫師診斷證明或心電圖檢查認定須剖腹產者。
      - (b) 經心臟科採用之心肺功能分級認定為第三或第四級心臟病，並附診斷證明。
      - (c) 嚴重肺氣腫，並附胸腔科專科醫師診斷證明。
- 七、不孕症、人工受孕或非以治療為目的之避孕及絕育手術。

## 第二十條 保險金的申領

受益人申領本契約各項保險金時，應檢具下列文件：

一、保險金申請書。

二、醫療診斷書或住院證明。（但要保人或被保險人為醫師時，不得為被保險人出具診斷書或住院證

明。)

三、「醫院」或「診所」所開立之醫療費用收據及醫療費用明細表。

四、受益人之身分證明文件。

受益人申領保險金時，本公司於必要時得經其同意調閱被保險人之就醫相關資料，其費用由本公司負擔。

#### 第二十一條 經驗分紅

本契約之經驗分紅計算公式，詳如附表。

#### 第二十二條 受益人

本契約各項保險金之受益人為被保險人本人，本公司不受理其指定及變更。

本公司為給付各項保險金時，應以受益人直接申領為限。

被保險人身故時，如本契約保險金尚未給付或未完全給付，則以被保險人之法定繼承人為該部分保險金之受益人。

前項法定繼承人之順序及應得保險金之比例適用民法繼承編相關規定。

#### 第二十三條 投保年齡的計算及錯誤的處理

要保人在申請投保時，應將被保險人出生年月日在被保險人名冊填明。被保險人的投保年齡，以足歲計算，但未滿一歲的零數超過六個月者，加算一歲。

被保險人的投保年齡發生錯誤時，依下列規定辦理：

一、因投保年齡的錯誤，而致溢繳保險費者，本公司無息退還溢繳部分的保險費。但在發生保險事故後始發覺且其錯誤發生在本公司者，本公司按原繳保險費與應繳保險費的比例提高保險金額，而不退還溢繳部分的保險費。

二、因投保年齡的錯誤，而致短繳保險費者，應補足其差額。但在發生保險事故後始發覺且其錯誤並非發生在本公司者，本公司得按原繳保險費與應繳保險費的比例減少保險金額，而不得請求補足差額。

前項第一款前段情形，其錯誤原因可歸責於本公司者，應加計利息退還保險費，其利息按民法第二百零三條法定週年利率計算。

#### 第二十四條 住所變更

要保人的住所有變更時，應即以書面通知本公司。

要保人不為前項通知者，本公司之各項通知，得以本契約所載要保人之最後住所發送之。

#### 第二十三條 時效

由本契約所生的權利，自得為請求之日起，經過兩年不行使而消滅。

#### 第二十四條 批註

本契約內容的變更或記載事項的增刪，除第二十二條規定者外，應經要保人與本公司雙方書面同意，並由本公司即予批註或發給批註書。

#### 第二十五條 管轄法院

因本契約涉訟者，同意以要保人住所地地方法院為第一審管轄法院，要保人的住所在中華民國境外時，以本公司總公司所在地地方法院為第一審管轄法院。但不得排除消費者保護法第四十七條及民事訴訟法第四百三十六條之九小額訴訟管轄法院之適用。

附表：經驗分紅計算公式

經驗退費 =  $K\%$  × (實收保險費收入 - 營業費用 - 經驗理賠支出) - 以前  $N$  個年度累積虧損額

其中經驗退費率( $K\%$ )與以前年度數( $N$ )由契約雙方洽訂之；經驗理賠支出參考要保單位個別實際理賠經驗計算



求学台湾-2014研究所錄取來臺就讀準備事項指南

大專校院招收大陸地區學生聯合招生委員會

University Entrance Committee for Mainland Chinese Students

會址：71005臺南市永康區南臺街1號

主辦：南臺科技大學

電話：+886-6-243-5163

傳真：+886-6-243-5165

郵箱：rusen@mail.stust.edu.tw

網址：<http://rusen.stust.edu.tw/>